京城日報
六月十五日（木） 夕刊
編輯兼發行人 印刷人 吉見島治 小川三之介
京城府太平通一丁目 發行所 合資會社 京城日報社

すき燒 鳥料理 水炊 本町二丁目喜樂館横 喜久家 電本三八三番

嵐を孕みつゝ會議は進む
極端な經濟國家主義に米國は挑戰する
遂に戰債問題に言及せず
米代表ハル長官の演説

【ロンドン十四日發電】經濟會議第三日午後の本會議は三時三分（日本時間十一時三分）より開會、劈頭米代表ハル長官は滿堂の視聽を浴びて登壇し述べて曰く

恐怖に戰く全世界はいまや根本的救濟策による指導をこの會議に期待してゐるのである、もし我々にして充分なる新政策を樹立することが出來ず、戰後の世界を破壞する政策を今後も繼續せねばならぬといふが如き卑屈な考へをもつて散會するとなれば、我々は我々に課せられた信頼に不忠實なるそしりを免れない、もし何れかの國家が地方的利害にとらはれて、會議を失敗に終らせるが如きことがあれば、この國家は或は一時利益を受けるかも知れないが、各國の苦難に苦しむ人々に對する救濟を無期限に遲延させることゝならう、かゝる國家の罪はまさに死に値するものである、戰後あらゆる方法によつて實行せられた經濟的國家主義は、國際貿易を阻害し國際貿易額を五百億ドルから百五十億ドルに激減せしめた、各國政府が徒に貿易障壁を設け續けることを止むべき時期がいまや到來したのである、予はその報復に血みどろな戰鬪を過度の關税その他の通商障碍を漸次調整し、穩健な水準まで引下げる政策を主張するものであり、また偏りに極端な經濟的國家主義を排斥すると同時に、極端な經濟的國家主義に對して挑戰するものである、さらに會議は恒久的な國際通貨本位確立の難問題を解決し、かゝる本位制度における金銀兩貨の適當なる機能を決定しなければならぬ、同時に外國爲替の制限撤廢に關して最も適當の處置を講ぜねばならぬ、米國代表はすべてこれ等の問題について具體案を提出する用意を有する、最後に予はこの會議がすべての根本的基礎たる經濟的平和增進の大事業に向つて邁進せんことを要望してやまない

かくて米代表ハル氏の演説は會議の中心問題となつてゐる戰債問題には全然言及せず、專ら經濟的國家主義の排撃に終始し、具體案をすべて今後に留保したのは頗る物足りなかつた

經濟戰政策 即時停止を提案
リ蘇聯代表の演説

【ロンドン十四日發電】米代表ハル長官の演説につぎソヴエート聯邦代表リトヴイノフ氏は、まづ資本主義諸國の危機に言及し、これに比しソ聯邦が世界的經濟危機の圏外に立つてゐる旨を誇り世界の他の諸國が經濟的孤棲に陷つた結果、必然的にソ聯邦の外國貿易もその反響を受けてゐるが、その他の點においては他の諸國が惱まされてゐる商品市場の沈滯は一切の悲觀はソ聯邦において見ることが出來ないと述べ、ついで輸出入に關する差別待遇制度、ならびに政府による一切の形式の外國品ボイコットの廢止を強調し、進んで經濟休日案に言及し、英政府のソヴエート商品の輸入禁止を難じていはく

以上の見地に基づきソヴエート政府は經濟休日案に何ら異議がない、しかしながらかゝる休日案は關係各國が、現存の經濟戰爭手段を控へる場合においてのみ實効をあげ得る、從つて予は休日案と同時に經濟戰爭政策を即時停止すべきことを提案するやう、近くこの意味の決議案を提出するであらう

リトヴイノフ代表の演説終るや、議場は從意の興味を見せ、マクドナルド議長も議長席をイーマンス副議長に譲つた、リトヴイノフ代表につゞき、アルゼンチン代表ブレトン大使、チエツコ・スロヴアキア代表ベネシユ外相、ついで獨利、以後にオラン ダ代表コリイン首相の演説あり、午後六時十八分（日本時間十五日午前二時十八分）第三日の會議を終了した（寫眞はリ蘇聯代表）

爲替相場の安定策に國際共通貨幣制
受取超過國が借款に應じて
高橋藏相の意見

【東京電報】國際經濟會議で問題となつてゐる爲替安定策に關し、高橋藏相は十四日左の如き重要意見を述べた

爲替相場を安定せしめるには姑息な手段では駄目である、國際貸借が安定せしめても現在のやうに他國の物價が變動すれば、國貨の對外相場は甚だしい變動を示すのである、また重なる二、三ヶ國間が安定しても他國との爲替相場は必らずしも安定するものではない、自分の意見としては世界各國共通な貨幣を作り、この貨幣で國際貸借を決濟し、この決濟機關として國際手形交換所のやうなものを作り、その國際決濟が實行された結果、受取超過勘定の國は支拂超過勘定國へ借款に應ずることを一貫して實行すれば、國際間の爲替相場は安定して來るのである

停戰後の軍方針を説明す
軍當參議官會同で陸相より

【東京電報】陸軍では十四日午後一時から大臣室で關東軍參謀官會同を催し、荒木陸相より日支停戰交渉成立後の、軍部としての方針を説明した上

停戰交渉に於ける協定事項は概ね圓滿に進捗してゐるので、關東軍としても遠からず所定の處置を執る筈であるが、萬一支那側にして協定に違反する行動に出た場合、問題は關東軍在北支支那軍の問題に非ずして日本對支那の問題に轉化する、斯かる場合國軍としては關東軍に期待することなく、當然自由の立場に於て適宜の處置に出づべく、又列國の容喙を斷じて許容すべからざるは論を待たない旨を披瀝し、參議官會議も全く陸相の決心に賛意を表し、何此の問題を中心として懇談を重ね、五時散會した

新規事項の要求は眞に緊急なもの已
十四日午後の大藏省議で
明年豫算方針決定す

【東京電報】大藏省は十四日午後藏相官邸に省議を開き、明年度豫算編成方針並に概算提出に關し協議した結果、大體左の如く決定したので、十六日の定例閣議に附議した上、承認を求むることになつた

一、新規事項の要求は眞に緊急已むを得ざるものゝみに限ること
一、滿洲事件費は滿洲國の現狀に即し、別途詮議すること
一、昭和九年度概算は昭和八年七月末日限り提出すること
一、各特別會計に於ても前各項に準し概算を提出すること

尚は先般の閣議に於いて高橋藏相より提言せる豫算編成の意見書は藏相一個人の意見として編成方針には盛られないが、これが趣旨の徹底については機會ある每に藏相より各閣僚に强調する筈で、時局匡救費、兵備改善費等についても右の趣旨に從ひ、出來得る限り經費の節約に努むる方針である

波國大統領令息 駐日公使に決定

【ワルソワ十四日發電】ポーランド大統領モシツキ氏は十四日大統領の令息ミハエル・モシツキー氏を駐日公使に任命する辭令に署名した、近く赴任する筈であるが氏は三十九の男ざかりである

張家口を立去らずば中央は討伐の決意
馮玉祥に通告す

【北平十四日發電】非公式發表によると何應欽は十三日の北平軍事分會々議の結果に基き馮玉祥に對し一週間內に民衆抗日同盟軍總司令の職を取消し、速かに張家口より立去るべし、然らずんば中央は共匪討伐の名目で討伐の決意を有すと通告した

小磯關東軍參謀長に速急な掃匪を望んだ
入城の堂本駐滿事務官談

本府駐滿事務官堂本貞一氏は十五日午前八時五十五分京城驛着列車で入城、小磯關東軍參謀長と會見し…

控訴院檢事の異動近く發令

【東京電報】東京控訴院檢事長木村猪太郎氏の停年退職に付き、左の如くその後任補充決定し、來る二十九日發令の筈である

大審院檢事 矢追秀作
補東京控訴院檢事長 長崎控訴院檢事長 金山季逸
補大審院次席檢事 東京控訴院次席檢事 三橋市太郎
補東京控訴院次席檢事 大審院檢事 吉田正武

更に入神、大島と共に裁判後、直ちに打合せの爲田中本府外事課長其他と協議し、岡氏は語る
安全農村、明年度豫算問題に就て本府との打合せを成るべく早く時任の豫定で、併せて最近の滿洲事情をもよく報告したい、農村問題は着々進捗し一段落の狀態であるが、殘る土地買收の評價が問題に就ては先日軍部に對し滿洲國側と種々折衝中であるが、何とか安く買ひたいとこの點苦心してゐる、最近の滿洲治安は今後一、二年內に匪賊を掃討する事は困難だと提言した處、小磯參謀長は「滿洲でさへ十年もかゝつたではないか」と叱りつけられたが、自分は軍部が第一線に立つてそんな事では駄目だと強く言つた次第だ、移民實地計畫も聞きたいと思つてゐるが、朝鮮農民問題解決に多大の便益あるものと思ふ

商業資本を中心 新經濟策を確立
金融資本主義の修正を考究
政友旗幟を樹てん

【東京電報】鈴木總裁により下された裁斷、即ち非常時に際し國家本位、政策本位に、現內閣の施政に嚴正批判を加ふるとの方針により政友會は飽然的に政策の新しい方策に進むる事になり、よつて今後黨としては專ら政務の調査に全力を注ぎ、新政策の樹立に邁進することになつたが、從來前田政務調査會長の手によりて調査研究を進めて居た産業中心主義による新經濟政策の具體的確立を期し、以て黨の新面目となすべく、近く政務調査會を開き調査の結果を總裁に諮り、天下に闡明することゝなつた、右は從來金融資本主義機構の下に於て、著しく財産の極偏を來して居るかゝる資本主義を打破し、幾分でも財産均衡を計り、大衆生活の向上を招來する爲め、産業資本主義を中心として、産業の發達を助成し、延いて國家財政の不安を除去し、極力財政の均衡を計ることに努むる事等を根本とするものである

政策で爭ふ際こそ閣僚引揚の時機
裁斷に對し鳩山文相談

【東京電報】鈴木總裁の裁斷に關して鳩山文相は語る

吾々が黨を代表して現內閣に入閣したのは、政友會が現內閣を支援する意味であつたが、鈴木總裁の今度の裁斷の結果、政友會は國家本位、政策本位に立脚して政府の政策是なればこれを支援し、非なれば糾彈することになつたのでは、黨獨自の立場に歸ることになつたので、吾々としては辛いことは辛いが、さりとて何等かの名目がなくては今俄に引揚げる譯には行かぬ、今後政友會として擁護たる政策を示し政府にこれが實行を要求し、若し容れられざる場合は斷乎として政府排擊に至るであらう、政策を以て黨が政府と爭ふ時こそ引揚げる時機で、其時は三土君も僕も行動を共にするであらう

日印暫定協定は最惠國待遇復活を骨子
商工外務間で意見を交換す

【東京電報】商工省の寺尾貿易局長は十四日午後五時外務省に栗栖通商局長を訪問し、七月上旬より開始される日印通商直接交渉開始に關し、印度シムラに於て開催せらるべき日印通商直接交渉に關し、相互に入手せる情報を交換したる後、我政府の對策につき意見を交換したる結果

一、シムラ會議に於ては出來得る限り最惠國待遇無條件復活を骨子とする日印通商條約暫定協定の新なる締結に努力すること
一、印度政府當局に於て對日關税引下の誠意を示すに於ては、我國としても互讓精神に基き、或る種の互惠條件を提起する用意あるべきこと
一、日本紡績聯合會の印棉不買決議は、當業者の自發的意思に基く行動にして、政府當局の干與する事實なく、又今後も絕對に政府として之を變更乃至抑壓するが如き處置に出でざること

等の諸點につき、意見の一致を見午後七時右會見を終つた

在華紡績同業會も印棉不買を支持
十四日自發的に參加を申合す

【上海十四日發電】在華紡績同業會は十四日午後一時より會議を開き、內地の印棉不買決議を支持し自發的に印棉不買に參加することを申合せた、然し支那紡との關係等の關係もあり、やむを得ぬ際には印棉買付も認め、制限など加ふる處置には出でぬ方針である

參謀總長宮殿下に總督拜謁
十五日伺候す

【東京電報】宇垣總督は十五日午後二時閑院宮邸に伺候し、殿下に拜謁、御機嫌を奉伺の上北鮮國境方面視察の状況を詳細に申上げ、一般治鮮狀況その他を詳細に申上げ、種々御下問に奉答御前を退下した

宇垣總督が中川總督と懇談す
十五日四谷の私邸で
離京は十八日

【東京電報】中川臺灣總督は十五日午前十時宇垣朝鮮總督を四谷の私邸に訪問、十四日拓務省首腦部會議にて大綱を決定せる臺灣の自治制度內容を説明し、同時に宇垣總督より朝鮮の自治制度實施後の成績を聽取し、更に兩地に於ける經濟統制問題を懇談の上十一時辭去した

【東京電報】宇垣總督は明年度豫算編成方針打合せその他東上の要務を果したので、家族および安井秘書課長同伴十八日離京、途中長岡溫泉に立寄り二週間靜養の上京都に下車、桃山御陵に參拜の後、郷里岡山に立寄り墓參を濟ませ、二十五、六日頃歸鮮の豫定である

鮮內に滿洲領事館の設置を要望
先づ京城に總領事館設置か

日滿經濟關係が漸々緊密となり殊に接壤地域鮮との通商關係が頗る緊密多端を加ふるに至つたので、鮮內の對滿要衝地方では滿洲國領事館の設置を切實に要望しつゝあり、本府外事課當局でも機會ある毎に、在滿關係を通じて希望を述べてゐるが、設置を必要とするは京城、釜山、新義州、平壤、元山、淸津、仁川の七ヶ所をあげられてをり、滿洲國の總領事館から一時に出現困難の場合、先づ京城に總領事館を設置するものとみられ、關係方面も之を期待してゐる、なほ在鮮滿洲國人の數は中華民國人との判別困難なるため明瞭でないが、中華民國人を加へて現在四、五萬と註せられ、一時九萬を算した時代に比べて半減してゐる

新たなる立場を總裁首相に通告
一兩日中に訪問の上

【東京電報】政友會は十四日總裁の裁斷で現內閣との關係に就き從來の如く是々非々主義に依り進退することに決定したので、鈴木總裁は一兩日中に齋藤首相を訪問し、この新たなる立場を通告して首相の諒解を求むるものと見られる

京濟向移出 白米激增
出遲れで順調

鮮米の滿洲輸出は五月中に於ける京濟への入津は二十一萬袋で其の累計米十四萬二千餘石、前年同期の米約十萬七千石に比し三萬五千餘石、之を前年同期の累計に比し米約十三萬六千石、增加せるが玄米新穀買來の累計は米百一萬八千餘石は七萬六千餘石を減じ白米は二十一萬二千餘石の激增である

―人―

◇武藤公平氏（拓務省事務官）二十日山口營林視察の豫定

東西南北

鈴木總裁の裁斷が出た▲あれだけ待ちに待つた裁斷なのだから自重派も强硬派もこれで解消するかと思へばさにあらず▲一個の裁斷に對する兩派の解釋には相當の距離がある▲ツマリ曖昧な會の申合せ當時の狀態に逆戻りした

わけ▲兩派の爭ひの抗爭は寧ろこれからであらう▲鈴木總裁の裁斷の激動が展開されるのも近きにありと見てよい▲斷然國策以外の黨籍の撹亂者は大體においてよくなつた▲たゞ失れ國に乘るべからずと此際は申すのみ

あすの天氣（16）

高氣壓は北海道から日本海北部に擴がり又本邦の南海上も氣壓が高い半島附近は氣壓の配置が緩慢で支那東海には弱い低氣壓がある半島の西部は曇り其他は曇つてゐる明日は曇り勝ちである

豫報	曇一時晴

仁川の潮時（十六日）		
滿潮	午前	午後
干潮	午前	午後

春の太陽（65）
久野豊彥作 田中比左良繪

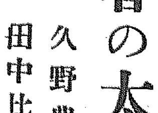

をかしくつて（六）

あれほど世間體をはばかつて、父と呼ばれるのを嫌がつた父親が、いま、かうして、兩手で自分の耳をふさいでゐる姿を見ると、馬爺は、胸が、むかくした。

——なんといふ卑怯な父親だらう。

明方近くの雨雲には、御油あたりの海の風景が、ほんやり映つてゐた。

馬爺は御油で下車すると、當用行の電車に乘り換へた。

春をつないだ綿のやうな雨も、月長あたりまでくると、ぱらくと、大粒になつてきた。

馬爺は車窓から、佗しい海岸を眺めてゐると、どうやら、海の彼方からは、そろく初夏でも來さうだつた。

松林のなかに見える新緑手の廠をすぎると、海が、ガラッとひらけてやがて、半島な大野町に出車がついた。

馬爺は、父がいまごろ、あぶあぶと溺しさうに寂寥の溜息でも、ついてゐるのぢやないかしらと思ふと氣が氣でなかつた。

馬爺は、構內に、騎馬寺で○と書いてあるのを、何故か、ちやつと見つけてゐると、どうやらその白い、ペンキ塗の立札に、自分の鼻眼鏡でも寫つてゐるやうな氣がしてならなかつた。

——あゝわが父のゐる○○は鼻眼鏡のやうな街だ。

馬爺は、淋しさうに微笑した。

父の寺は、海邊に近かつた。

閑寂だ、山門をくぐると、寺の境内には街の人たちが、一ぱい詰めかけ、みんなが、云ひ合せたやうに、手に珠數をかけてゐた。

馬爺は、いきなり訊ねた。

『和尚は、もう、死にましたか』

馬爺の姿は、微かに震へてゐたすると一人の老婆が、ぽつつり念佛をやめて、その馬爺の耳端へ口を持つて來た。

『あれほど、和尚さまは、躊躇するを云ふてらしたが、ねッから、そんな御樣子も見えませんでな、皆が、これはちと、をかしいをかいと云ふては、和尚さまのおかくれになるのをお待ちしてますだが……』

と、鹽な顏して、云ふので、馬爺は、人間が、死ぬのを待つてゐるなんて冗談やないと思つた。

知つて、こんなところを人にでも見られたらこちらの方が氣恥かしいと思つたので、馬爺は、さつと立上がると、衣でも、疊の上にひつくり返つてるやうな父親をのこして、とうとう、寺を出てしまつた。

それから十五年は、夢のやうに過ぎた。

つい、一兩年前から時折り思ひ出したやうに、馬爺は僧籍からボーナスでも貰ふと父親のところへ現金を送つてやつた。

すると父親から一丈もあるような長い手紙がきた。それなのに、マカルビン社長が、コノワタが好きだと云ふので、父親のところへ送つてくれるやうに頼んだら、うんともすんとも云つてこなかつた

しびれを切らして、もう一ぺん馬爺が手紙を出すと、鼻紙に、コノワタが欲しかつたら現金とひきかへにしてもらひたいと云つてきたので、馬爺は、それつきり、父親にはなにもたのまぬ事にした。

それなのに、今夜、突然、檀家總代のものから、御隱文樣が、御遷化遊ばさるゝについて、ひと眼貴下に逢つておきたいと、たつての長文の電報だつたので、馬爺もの御希望散、即刻、來て欲しいとは明瞭すまいことか、取るものもとりあへず、海の町へ出發したのだつた。

——父も、たうとう、檀家の者にも、泥を塗いたんだな、だが、これでやつと、父も眞人間になつたんだな。と、親子としての此世の別れが刻々に迫つてはゐながらも馬爺は、父に對する永年のわだかまりが一掃されたので、父に對して云ふべからざる愛情を感じながら汽車に乘つてゐた。

制服の處女を守れ

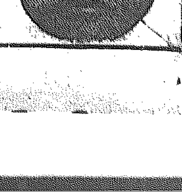

純眞無垢の十五の女學生が仰ぎ見る恩師の犧牲となり修學旅行の途次男兒を分娩した事件は世の識者を愕然たらしめた。これは果して誰の罪か？この全家庭への警告はこれだ。必讀せよ

恩師の犧牲として愛娘を奪はれた失明の父の手記

實父 楠林如月
失明の父が唯一つの光として、その行末を樂しみにしてきた愛娘が、教育者てふ神聖な衣を着た野獸の犧牲となつた世にも呪ふ慘劇、胸張り裂ける親の慟哭を記ふ

『制服の母』の出產に立會ひて 佐野醫師
知るものはたゞその男のみ 木下

『制服の處女』を守る座談會
濁世を淨化して制服の處女を救へ!! 『制服の處女』の淨化保護を叫んで文藝家、敎育家、思想家を一堂に會しての大座談會
出席者

待望の二大長篇小說 愈々七月號より連載
善緣惡緣 吉田絃二郎
久しき沈默に構想を練り漸く成れる藝術的香氣高き作品、某名流淑女七人に材をとれる一大絢爛な長篇小說

美貌の果 南宋一
美貌の名優を巡る女性愛慾の葛藤秘史、新進が世に問ふ大力作
某大家が特に國名を秘した實話

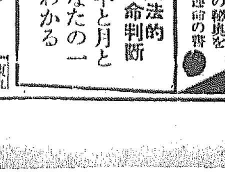

綠陰に山に海に 新鮮無比な心の糧 婦人公論七月號
夏と貞操號
★夏に迫つた女の危機（實話）
★夏の夜の誘惑（實話）
兩手片足のない夫と結婚した私 中山八重子
生殘れる心中片われ者の手記 竹川明男

林長二郎手記（三大家が描く 林長二郎の 悲しい初戀物語）

發行 中央公論社

軍國日本の大繪巻

科學の粹を集めて 演習愈よ本調子

六萬人を集めた練兵場の壯觀

『空を護れ!!』總動員

非常時日本——軍國の空を飾る壯華版として半島防空史上に歴史的の大演習を果さんとする軍民待望の防空演習は遂に來た、去る三月軍司令部より防空計畫案が發表されてより實に百有餘日、『固い空だよ皆んなで守れ』の民衆の聲に迎へられて、軍民一致の涙ぐましい努力の結果、こゝに京畿、黃海、江原、忠南北の廣範圍に亘る

★…半島 未曾有の防空演習は完成された。この日京龍の空は麗かに晴れて一點の雲もなく地には綠葉益々色を深めて天地ともに軍民相關の大壯舉を祝ふものの如くであつた、三日間に亘る綜合大演習の前哨戰として十五日午前十時より十一時半に亘つて龍山練兵場で舉行された附帶演習——歩兵隊の對瓦斯戰、高射砲、高射機關銃、聽音器を具てする空中戰鬪——模擬家屋に對する爆擊及消防演習、彼我飛行機十三機の亂舞は觀衆六萬といふ空前の人出を呼んで、防毒に、爆擊に、消防に、防毒に近代科學戰鬪の實況をまのあたり現出し、防空の必要を力強く立證し、六萬觀衆の耳目を完全に

☆…魅了 し去つて深い感銘裡に綜合大演習の前哨戰の幕を閉ぢた、かくて十五日より十七日正午に亘る綜合大演習はよくけふ正午より戰況に入り、去る六月六日夜遂に國交斷絶し同日五に宣戰を布告した甲國(総名敦賀を連ねる線以西の日本)乙國(総名敦賀を連ねる線以東の日本)の兩軍の戰況はいよいよ熾烈して乙國軍は十四日夜以來、半島の首都京城に對し一齊空襲の舉に出でんと企圖しつゝあり、何時敵機の襲來をうけるやも知れず、京畿道は勿論、關係各道は全道をあげて極度の

☆…緊張 ぶりを示してゐる半島の空襲!——畏岸それは一刻の猶豫も許さぬ現實の生々しい問題となつた、滿洲國家の興隆とゝもに日一日と地理的重大性を示しつゝある半島の使命は重い、國防上國家經濟上、重大使命を持つ半島民衆の赤誠は、けふこの壯舉を完成しつゝ迎ふ——十七日正午に及ぶ大防空演習こそ非常時日本の國民的意思を表徴するにふさはしい一大壯舉でなければならない『國防なくして防空なし』と同軍司令部に掲げられた咸興普通學校一生徒の說のみではない、百有餘日に亘る軍民一致の

★…赤誠 からなる結晶の結果、こゝに防空演習は實現された、恐らく十五日夜八時頃より敵機は三日間に亘つてしばしば京城を襲ふであらう、防護に、燈火管制に、防毒に、警備に、半島民衆の一致共力を要む

本府演習の參觀 本府に於ける演習は左の參觀團體のみ許された

▲十五日全州南調二十五名、京城商工會議所十五名▲十六日龍山衛戍病院五十名、供給工業學校長卅五名、全州南調二十五名、讀川南調二十名、京城高普生五百名、西大門刑務所五十名▲十七日全州南調二十五名、安城郡普通學校六十名、この外本府職員千五百名

翼・翼相摩す

爆彈命中して忽ち火災! 地上は毒ガスの戰ひ

◇…午前十時三十分加藤大尉の指揮する九二式戰鬪機六機は三機編隊の鮮かな隊形をとつて練兵場上空に英姿を見せる、續いて假想敵國となる八八式偵察機七機は武田少佐指揮の下に汝矣島上空に機姿を現し練兵場襲擊の擧に出でんとすれば、加藤大尉の指揮する九二式戰鬪機は之を邀擊せんと待ちかまへる

◇…一刻一刻と戰機は熟す。今や國軍飛行機は相互に近接した、龍虎相戰ふの物凄い空中戰は開始されて練兵場の上空に演出された、翼々相摩するの神技、妙技に觀衆は思はずワーッと叫ぶ、八八式偵察機の爆擊を阻止せんと空中戰鬪を挑む九二式戰鬪機の物凄い突入、宙返り、加藤大尉の指揮する六機は八八式を相覷んで或は上となり或は下となり空の大戰鬪を演出として亂舞又亂舞、垂直降下に背面飛行に鳥も及ばぬ高等飛行を演じて八八式偵察機を覗へば、八八式偵察機は戰鬪機の追擊を逃れにのがれんとしてこゝに彼我兩國飛行機十三機は編隊の一齊射擊を空中に敷いて堂々の正面攻擊をなす

◇…かくて八八式偵察機は巧に九二式戰鬪機の攻擊をのがれて練兵場南端に設けられた大模型建物の家屋に爆擊を敢行、爆彈は首尾よく命中して大家屋は見るくうちに火災を起す、漢江堤防に待ち構へてゐた消防隊はそれとばかり自動車を驅つて現場に急行、燒夷彈の消防をはじめ家屋の防火につとめる

◇…地上には高射砲の猛射、高射機關銃の連續的說明あり、空中に地上に壯烈なる戰鬪は展開されて六萬觀衆の耳目は完全に魅了され、息もつかぬ空中戰鬪に觀衆は手に汗を握つた、かくて最後の附帶演習は十一時十七分終了した

歩兵の毒ガス戰

ついで防空機の唸り

防空大演習の前哨戰たる龍山練兵場の附帶演習は絶好の快晴日和に恵まれて演習開始一時間前、午前九時には龍山練兵場を圍繞する山々は全部京龍市民六萬といふ空前の觀衆を呈した、定刻午前十時、歩兵の毒ガス戰鬪は物凄き煙幕遮蔽の下に展開され辻大尉の指揮する小隊は練兵場東端の線に陣地を占領する敵に對し攻擊を開始し、部隊のガス戰鬪を實施し最後に首尾の攻擊に移つて午前十時十七分ガス戰を終了、續いて高射砲隊の陣地進入、聽音の演習を實施、終つて本附帶演習の華たる空中戰鬪及び模擬家屋爆擊及び消防演習に入つた

一、瓦斯防護具の用法
二、瓦斯彈射擊をうけた歩兵の戰鬪
三、消毒作業及展開した場合の通過
四、消毒路の通過

スハ!敵機襲來

精鋭火蓋を切る

京城の壯烈な空中戰

去る八日夜以來元山及平壤を空襲しその行動範圍を漸次南方に擴張しつゝあつた乙國軍は十四日夜以來盛んに京城都市空襲の舉に出で、その一部たる乙國軍の偵察機は十五日午後二時京城に姿を見せた敵機發見の第一報を受けた龍山防衛司令部は直ちに非常警報を發するとゝもに南山及汝矣島其他總督府内各要地に設置した防空機關を動員し一方汝矣島飛行場に今や遲しと待ち構へてゐた加藤大尉の指揮する九二式戰鬪機六機は三機編隊の一隊を指揮して敵機を邀擊し、午後二時から三時頃に亘つて京城上空は彼我飛行機十三機が相亂れて壯烈なる空中戰鬪を演じた、之に對し高射砲機關銃隊の地上部隊は一齊に雨の如く射擊を開始し、京城市内は死然戰場と化し町の角々には警備に任ずる在郷軍人、青年團を初め、防護に任ずる人々をもつて要所々々が固められ全市をあげて極度の緊張ぶりの戰爭氣分に入つて防空大演習の第一日を切るにふさはしい壯觀を呈した

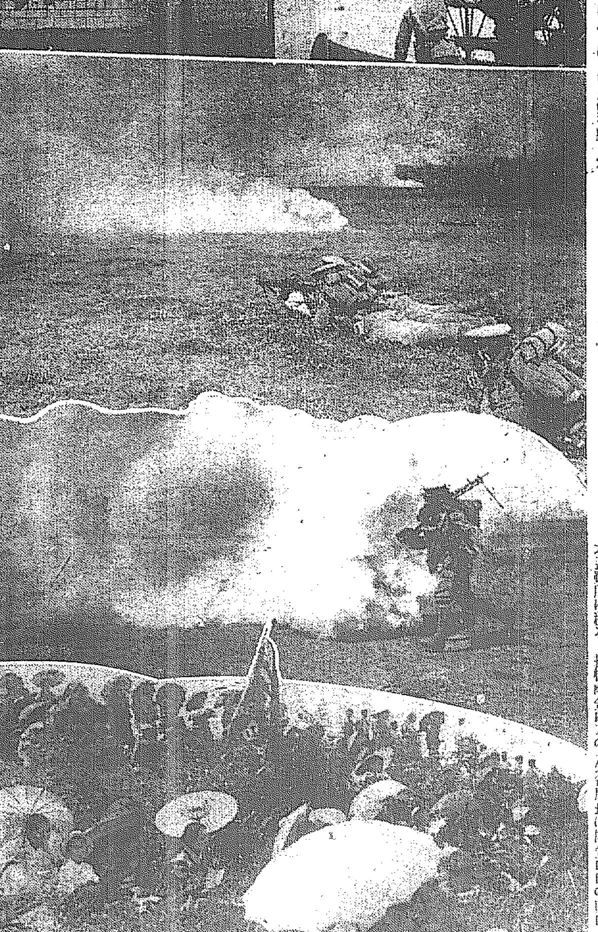

【寫眞說明】(上右)聽音機と上空に姿を現した敵機二題、(同左)燒夷彈の投下で火災を起した家屋と消防隊の活躍(中)毒ガスと煙幕中に於ける歩兵の活動(下)高地に陣取つた本社の婦人見學團・けふ練兵場で

物凄し、空の威嚇

白堊殿に毒ガス彈

一彈、二彈遂に大混亂

爆音物凄く京城の空を威嚇しつゝ來襲した敵機は十五日午後三時過ぎ白堊殿總督府廳舍めがけて毒ガス彈を投下、その第一彈は廳舍前面一階附近、用度班室近くで炸裂、僅か一度飛んで一階廳員は先づ各假避難所に避難するや廳舍西口に第二彈落下して假避難所に危機迫り、ここをのがれて一階東側の本避難所に移る、折柄廳舍西方の木造建物に爆彈命中して火災を起し消防隊必死の活動を展開、之に續いて各所に毒ガス彈の落下頻々として大混亂に陷り、防毒、消防、救護各隊の目まぐるしき大活動が淡々たる煙の中に演じられ約三十分にして終了した

高官の觀戰 この日今井田總監外各局長は廳舍西側の前面に出て觀戰、十五日の總代も附近に集合して、物凄き空襲攻防戰に手に汗を握つた、計課長談話は外約百二十名

航空郵便 遞信局の調査、五月中に於ける京城、平壤、新義州、南山の各郵便局で取扱つた航空郵便の總數は七千四百二十一通に及び方面別に示すと内地行き二九六二通、内地來二九一六、滿洲及び關東總督府内來六四一同行五一六鮮内相互間八七である

救はんとて

小兒諸共轢死す

健氣な人妻の義俠

十四日午後五時十一分發京城行第八列車が京釜線大新洞、常山里間を進行中、同地は踏切りなく附近に耕作中の朝鮮人女と小兒とが同線路に立つてゐるのを認め汽笛を鳴らしたが及ばず、小兒を救はんとして線路に飛び込んだが遂に兩名共轢死した、小兒は慶北金泉郡牙浦面新村洞金某の長男(三)女は同面居住金某の妻(二)である

前橋の暴風

死傷十數名に達す

【前橋電報】十四日午後一時八分ごろ突如前橋方面並に西上州一帶に大颶風襲來し倒壞家屋二千餘戶死者六名重輕傷者十數名を出した

大雷雨と降雹で

死傷者九十餘名

兵庫縣神崎郡大荒れ

【姫路電報】十四日午後五時頃兵庫縣神崎郡下に雷雨と共に降雹四寸餘に達し、大旋風も起り家屋倒壞百十五戶、半壞二十戶、死者六名、重傷者二十名、輕傷者六十餘名を出したが、電信電話杜絶、電燈は消え暗黑と化し各河川は刻々增水氾濫しつゝあるの心配嚴戒中である

倒壞家屋七百

【姫路電報】降雹の被害は目下判明せるもの左の如し

神崎郡福崎町を始め田原村、中寺村、船津村、山田村、香呂村等は畑草、田畠、山林殆んど全滅、家屋の倒半壞七百餘戶、死者六名、重輕傷者九十名

哀律

世に出る二名歌 作者の苦心

【東京電話】本社が過般募集した新興朝鮮の歌と金剛山小唄は作曲者古賀政男氏が京城出身だけに立派な物をレコードに吹込んで愛用したいといふので猛練習を重ね、日比谷の市政會館内コロンビヤ文藝部の大ホールにて新興朝鮮の歌は同社の秘藏つ兒ミス・コロンビアが、金剛山小唄は今や用しの松平晃氏がそれぞれ擔當し、古賀政男氏自らタクト棒を振つて作家を督勵めでたく吹き込みを了へ、コロンビア獨特の新音源に依つてレコード製作に取りかかつた、本月末頃には市場へ出ることになつてゐる(寫眞はミス・コロンビアの吹込み)

吹込を了へて 古賀政男氏語る

吹込みを了へて作曲者古賀政男氏は語る

新興朝鮮の歌 非常にくと思つたのだが割合に行小唄になつて了つた感がある多少お祭り騷ぎに過ぎる位の作であるかどうか、歌手の方でも良かつたのだが、作曲者の任へ念を入れたのではなく寧ろセンチメンタルに流れ過ぎた嫌ひがあるといふ曲目は新京へ日本の歌を歌つて貰ひたいの心から作つたので興味がある

金剛山小唄 最後の結び方に苦しみ地へ出る上り下りする所などの感情を織込んで作曲した、殊にから出たのであるが

神主さんが 戰歿者慰靈祭

朝鮮神職會では十八日午前八時から朝鮮神宮で國威宣揚戰歿者慰靈祭を執行する

惱みの深い 尿の病 (淋病、ぼうこう炎、尿道炎)

手おくれしてはならぬ 正しき認識と療法

全身が浮腫れ心臓病や尿毒症を併發して死ぬ場合もある淋病、膀胱炎、尿道炎など尿の病は何れも難病で直ぐ慢性となり進行し易く、再發しては家庭破壞の原因ともなる。一刻も早く適當な療法に從はれよ 和歌山市公園前大通り 本「同卷の提要」を申込順により無代で頒布される

頭痛にノーシン

女店員募集 年二十五歳以上月收 ... 本人来談 府内本町二丁目 ムラキ時計店

諸印彫刻 千代田號 京城府本町二丁目

制期的營業方針大改革に付 在庫品一掃大廉賣 只今ゆかた地廉賣中 順加へて入荷次々新の大好評 お散歩がてらぜひとも御覽の程を願ひ上げます ちやぬや

TOK

祝創立壹周年

創立 大同元年六月十五日
資本金 參千萬圓
總行 新京城内北大街西四道口
滿洲中央銀行
總裁 榮 厚
副總裁 山成喬六

斷然模造品を一蹴して全國的に賞讃集まる!! 英米伊各國より注文を受け機能の優秀を確認せらる

小型ミシンの王者リードミシン

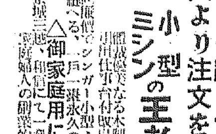

九圓五拾錢

△御家庭用に △學校用に最適品

朝鮮煙草興業株式會社毛糸部

於全國菓子大品評會 壹等賞金牌受領 カステラ専門 京城本町三丁目 松露堂 電話本局二四〇三番

バイ毒 タイ毒 ヒエ毒 毒掃丸

肺 結核内服新治療劑 イスプシロン

認識せられよ結核病者

錠劑	
100錠	¥2.50
230錠	¥5.00
500錠	¥10.00
粉末	
50瓦	¥2.75
115瓦	¥5.50
250瓦	¥11.00
病院用500瓦	¥20.00

本劑は少量の服用にて可 田邊元三郎商店

京都帝大助教授 後藤博士創製 スパーシコン 吸入及含嗽劑

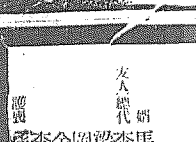

¥1.00 ¥0.60 ¥0.25

マダイン酢 京城エビス商會

贊化病院 内科 小兒科 入院隨意 普通病室及傳染病室 古城憲治

訃告 林鍾文氏夫人孔氏 ... 昭和八年六月十二日

うつかり出來ない子供の扁桃腺炎
高熱から他の病氣をも併發する
お母様の注意すべき數々

扁桃腺炎ぐらゐと、馬鹿にしてゐる人達もあるやうだが、決してゆるがせにはできない厄介なのは一度これにかゝると度々おかされることだ。殊に小兒の場合は併發症が多いから手早に治療をしなければならぬ

◇

さて扁桃腺炎を起して來ると、突然高熱を發し

年長兒で あると頭痛、關節痛を訴へてくる、年少兒又は乳兒の場合には不機嫌となり突然高熱を發し、飲食物の嚥下に際して啼泣したりあるひは飲食物を嫌つたりして、それによつて頭痛のあることが想像される。普通は發熱に際して惡寒を伴ふもので、熱型は上り下りのひどい場合もあるが、時には數日間高熱が持續し下降せぬこともある、咳嗽は扁桃腺炎だけの場合には左程ひどいものではなく、全く咳嗽の無い場合もある若し咳嗽が甚だしくなつて來るやうな時は、病竈が扁桃腺だけに止らず喉頭、氣管、氣管支に進行してゐる事を示すものである

乳兒の場合 には扁桃腺炎で高熱を發すると同時に、又は少し遅れて嘔吐、下痢の消化不良症の症狀を呈して來る事が少くない。さういふ場合よく消化不良症のために發熱したかのやうに考へられ易いが、これは扁桃腺炎が原因で下痢嘔吐は二次的のものである。從つてこの場合扁桃腺炎を治療すれば、消化不良症狀は速かに治癒してしまふ。このやうな胃腸症狀は年長兒にも來るが乳兒ほど多いものではない。扁桃腺炎を起して漸く經過すると、頸部淋巴腺の腫脹して來る場合が多い。これは適當な治療を缺き安靜を怠ると化膿して遂に切開手術をせねばならぬやうになる。殊に乳兒に多いものであるから注意を要する。合併症として多いのは

中耳炎であ る、咽喉と中耳とは歐氏管といふ細き管によつて連絡せられ密接な關係にあるものである故、咽喉に病原菌が多數に存し、口腔、咽喉の清潔を保持するための含嗽が十分に行はれぬ乳兒、年少小兒に於ては殊に屢々中耳炎を起すに至るものである中耳炎が起れば速かに專門家の治療を受けぬと恐るべき化膿性腦膜炎を起す事が

稀にあるか ら注意が肝要である。また合併症として腎臟炎を起すことがある。腎臟と扁桃腺とは密接なる關係にあるもので、ヂフテリー、猩紅熱の如き扁桃腺の侵害される病氣の時にも腎臟が侵される事が多いものである。從つて扁桃腺炎の場合には扁桃腺の局所療法と共に安靜は勿論、非刺戟性の食物を與へて腎臟炎を未然に防ぐべく努めねばならない。

絶對安靜は 勿論高熱に對しては氷枕を用ひ、非刺戟性の流動物即ち牛乳、重湯、葛湯等を與へ置く。局所療法として頸部の冷濕布を行ふか、或は氷嚢を以て頸部を冷却する。年長兒の場合には硼酸水又は其他の殺菌劑、消炎劑を以て含嗽せしむるがよろしい乳兒又は年少小兒で

含嗽不可能 の場合には硼酸水にて一日數回吸入を施行してやるのがよろしい。咽喉塗布劑として過酸化水素水、ルゴール氏液、硼酸銀、トリパフラビン等種々あるがこれは內服藥と共に其の病氣の狀態によつて決定せらるべきもので、醫師の指圖なしに勝手に使用してはならぬものである

夏の夕を彩る豪華
十七日の夜長谷川町公會堂に咲く ☆

本社主催『音樂と舞踊』の夕

☆…夏の夜空にパット散る煙火の華やかさにも似た絢華な姿をこゝ京城に示さうといふのが來る十七日午後七時半から我社主催、コロムビヤ京城支店後援で、長谷川町公會堂に開く『音樂と舞踊の夕』である、出演するソプラノ澁谷のり子さん、バリトン中野忠晴さんの二人は過去數年に亘るレコードを通してファンに親しみを持たれてゐる

☆…それに加へて花柳流の名取りとして前途に輝やかしき望みを持たれてゐる花柳靜楓嬢の優雅な新舞踊を加へてゐる事は、錦上花を添へるものとして既に府內には旋風的な人氣を呼んでゐる

☆…伴奏する和田樂氏も又一行のステージにはなくてならぬものでその至藝は讃嘆に値するものといはれてゐる、尚入場券は一圓（普通）五十錢（學生）である（寫眞は花柳靜楓さんの舞踊）

子供を十分に眠らせる秘訣
お母様の心がけ一つって

子供はひとりで寢かせて眠らせたがよい。世間では子供のそばについてゐて眠らせるとか、抱いて眠らせるとか、ゆすつて眠らせるとか、乳をやつて眠らせるとかする人が多いがこれ等はどれもよい事ではありません

◇

要するに子供は適當な時に床につけ直ちによい眠りに落ちてゆかなくてはならぬわけで子供が輾々してみて容易に眠らないやうな時にはよくその原因に注意してそこから眠りを誘ふ工夫をしこれがために子供を叱つたり責めたりなどしてはいけません なほ適當な運動が必要なことは申すまでもないことでせう

朝鮮のやうに暑いところでは子供は特に眠りが十分でないと機嫌が惡い、子供の身體の發育の上にも心の教育にも必ず惡い結果をもたらします。どうしたらよい眠りをとらせることが出來るか、充分氣をつけて上げねばいけません

◇

子供の寢てゐる周圍で騷がないこと。あまりに神經質となつてガサリと音のするのさへ氣に病むといふやうなことは子供の眠りにかへつて惡い習慣をつくります。少し位騷がしくてもいつも同じやうな騷がしさだとかへつてなれて來ますがたゞ急にガアく\と騷がしいのなどは一番惡いです

◇

寢る前に大聲で叱り飛ばしたり又非常に恐ろしい話しをして聞かせたりすることなどは避けたがよい

◇

寢る前に腹の消化がよいことゝお通じがありさうな時はこれに注意することも必要です。よくあるやうに子供がうつ伏せになつて眠つてみたり齒ぎしりや寢言をいつたりするのは多くは不消化の狀態にゐたり通じが不十分であつたり腸胃が興奮してゐる場合です。そしてこの事は一方、睡眠を淺く、寢めやすくする原因です

◇

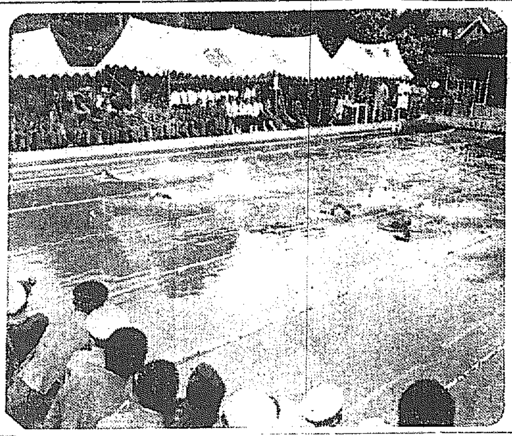

少年水上競技會 朝新主催の三校少年水上競技會は十四日午後三時半から府營プールに於て擧行されたその結果龍中九一點京中五六點、京師四五點で龍中が優勝した

花嫁の夢を捨て淋しくとも療養なさい
結核の婦人は結婚を避けよ

この頃は結核性の病氣の婦人が多くなつて來ましたが、この病氣の婦人は姙娠、分娩、授乳などをしますと、普通一般に病勢が昂進するものであつて、死亡統計をみましても活動性、進行性の結核婦人が姙娠した場合には

分娩後 三ケ月以內に二〇パーセント、六ケ月以內に二〇パーセント、六ケ月以上一ケ年以內に四九パーセント一ケ年乃至六ケ年以內に二四%の死亡率を示してゐます、そこで活動性の結核性婦人は、斷然結婚を思ひ止まらなければならぬといふ結論に達するのであります、しかし一旦肺結核を患らつた人でも、治癒の狀態となり約二ケ年間に病勢進行の徴候がなければ、敢て結婚しても差支へはないといはれてゐますが一見肺に異狀はないと思ひましても結婚後に姙娠したがために病勢が進行し、だんく\惡化の傾向を示す事が少くないからであります從つて結婚するに先立つて、先づ醫師の意見を聽取し、一層身體を强壯にして後に結婚するやうにすべきであります。なほその他肺尖カタルとか、或は

肋膜炎 腹膜炎の婦人についても同樣であります

なほ念 のために專門醫とも篤と相談してみる必要があります、何故かと申しますれば、自分

紙上病院
本田博士答

やせても病氣なくば なにも心配は無用
運動と榮養が第一

【問】私は十七歲の男ですが身體の發育不良で身長は一六二糎、體重は四〇といふ情ない瘦せです。食事は普通量にとります、そして今迄病氣らしい病氣はせずたゞ風邪を引き易く冬は殆ど寢かゝります。學校も中學校に入つてからは一日も休みません。肥る方法があればお敎へ下さい（齊藤）

【答】日本人男子の身體發育標準は十七歲では身長が一五七、〇糎で體重が四八、一瓩胸圍七七、三糎ですから貴下は身長が少し高過ぎて體重と胸圍がずつと少いので前記の平均標準から云つても御話の如くつまり瘦てゐるわけですそこでその瘦て居るのが別に病氣の爲めでないとすれば肥る方法としてはまづ成るべく滋養物を攝り規則正しき生活を營し適當の運動、殊に深呼吸を盛す事が最善の方法です。而し此の瘦形や肥り性は其の人個人の體質で而も遺傳的の關係も相當有る譯ですからその他が病的の者でなかつたら餘り心配の必要はないかと思はれます

卵の良しあし
かうしてみわけます

今頃は鷄卵などの腐敗する足が早くなりますが鷄卵が古いか新しいかといふことを見分けるよい方法があります、卽ち鹽を三十匁、水五合ばかりで食鹽水を拵へ、その中に鷄卵を入れます、すると新鮮なものは底に沈み、古いものほど立つて浮び上ります。これで鷄卵の新しい古いを知ることが出來ます

カビと食べ物

カビと食物との關係ではカビが生えたのを食べたからといつて中毒を起すやうなことは滅多にありませんが、香や味に變化を來すから食べてもおいしくなくそんなものはドンドン捨てゝしまふがいゝと思ひます。殊に乳兒を抱へてゐる母親達はさういふ食物を絶對に避けて常に健康體の健康な乳を與へるやうにせねばならぬことはいふまでもありません

讀者欄

▲九條武子夫人著『無憂華』（金鈴）鶴見祐輔氏著『母』本年一月より五月までの『主婦之友』お讀り下さる方は下名へお報せ下さい又記念スタンプ押捺ヱハガキ、朝鮮名勝ヱハガキお惠み下されば相當御禮致します（長崎縣諫早町博文社出川順子方A生）▲山梨縣人會がありましたら御敎へ願ひます（淋がり生）▲眞砂土及素土泥御入用の方は無料で差上げます（第一高普）▲望月樣ホームミシンの修理を懇切に致す店を御世話します（電話取次本一〇八番福永工場へ（TOK生）▲中學五年生御相談致しませう御出下さい（中學洞三四鄭本衛男方）▲海州の十九歲の男、十二圓位で寄食して下さる方はございませんか（へタシ・朝鮮生）▲柴吉商店八至急エヂリ御飯生）▲英語を初學より夜間教授して貰ひたいのですが何處か好い所はないでせうか▲本月末老人一人で佐賀まで歸鄕するものですが、どなたか唐津方面へ行かれる方はないでせうか（淋しい生）▲『ヱルエス』生樣歡迎社は竹添町二ノ一八四です（南眼）▲小生鐵道局員ですがなるべく龍山のお方で鐵道局從業員養成所英語敎科を月十圓位でお敎へ下さる方ないでせうか（二十歲男）▲僕は十七歲の少年です、學校か會社の給仕か小使に使つて下さる方ないでせうか（をたのみ生）▲仕事がなくてこまつて居る女です何卒どなた樣でもありましたら御使ひ下さい（困つて居る女）▲苑南洞若くに御住ひの方に瑞浦五年生の復習を御願ひ仕度いのですが電話光化門二三九五番へ（吉田）▲苔恩生さん講義錄があります。入用なれば御出なさい（若草町一〇九鄭服氏方）

本社特選 圍碁對局（三）

先番 柴山文吾（三段）
先々先 伊藤清子（二段）

四一 ぬノ八　四二 りノ九　四三 ぬノ九　四四 かノ四　四五 りノ十　四六 ちノ十　四七 ちノ十一　四八 とノ十　四九 とノ十一　五〇 かノ十四　五一 たノ十七　五二 わノ二　五三 へノ十　五四 へノ九　五五 へノ八　五六 とノ八　五七 ほノ九　五八 とノ九　五九 はノ九　六〇 ろノ九

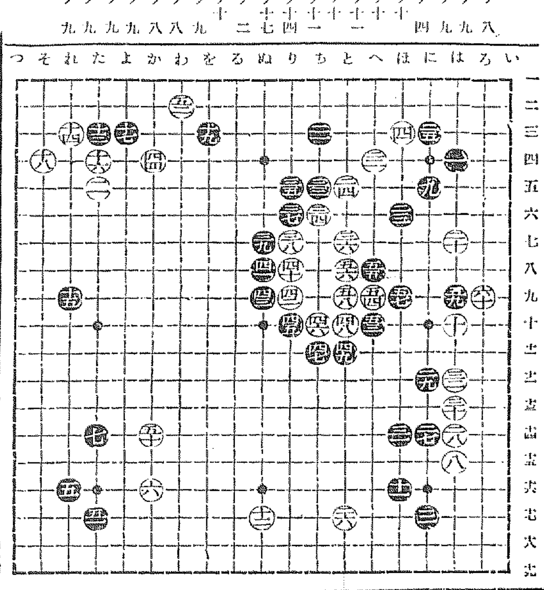

對局者の感想

白く 四四ではやはり四五に伸びておく可きでした。五〇を落たりますと黑より五〇に打たれては手が大變大きなものになつてしまひます。
尙五二は（かノ三）にとつておく方が好う御座いました。

トリチヤンとキーキー坊
ツリチンコタカラモノ（上の巻）
壽海諸郎 文　岩本正二 画

1、タニソコニ、フキデテヰル、キレイナイズミノソバデ、ヒトリノオンナノヒトガ
2、シズカニ、カミヲアラツテヰタガ、タイヘン、ナニカオチテキ、タ
3、ビショヌレニナツタワタリガ、オンナノヒトニ、ワケヲハナスト
4、ドウシタコトカ、オンナノヒトハ、シクリシクリ、ススリナキヲハジメタ

淋病
銀劑の世界的大発見
前東京吉原遊廓吉原病院長
佐藤榮先生創製發明

淋病の局所治療と其豫防に絶對權威
◇九州帝大旭博士發表

九州帝國醫科大學教授旭憲吉博士が、斯界に發表せられたる學說中に「淋病ハ內服藥ノミニヨツテハ全治スルモノニ非ズ、適當ナル銀劑ノ局所療法ニヨツテノミ、ソノ目的ヲ達スル事ヲ得」と論及せられ尙附言して「內服藥デ今日最モ多ク用ヒラレテ居ルハ白檀油或ハバルサム類、ザロール、ヘルミトール等デ、是等ハ一時殺菌力アル如ク考ヘラレテ居タガ、現今デハ尿ニ殺菌力ヲ附與スルモノニ非ズ、單ニ炎症ヲ減ジ分泌物ヲ減少シ疼痛ヲ緩和スル作用アルノミ」（„Krankheiten der Urogenitalorgane", verlag von Fukuoka Ikwadaigaku Zasshi）（九州帝國大學醫學部「泌尿生殖器疾患」拔萃）と論及されて居り誠に肯定すべき權威者の高說である。

◇ブラオン銀の特色及作用

本劑は、前東京吉原遊廓吉原病院長として十數年在任せられたる佐藤榮先生が多年の實驗と學理に基き最も合理的なる局所銀劑として完成發表せられたる物にて、多數專門家の臨床實驗によれば、淋疾治療劑としての最も重要點たる深達殺菌、消炎三作用の放連的確にして、治療期間を極端に短縮し得たる點は絶對に他藥の追隨を許さざる處とす。而も殺菌力頗る強烈にして〇、五乃至〇、八瓦（卽ち尿道精嚢に挿布する程度）の極少量にて、使用一回毎に其の効果グンく\顯はれ、洗滌、挿入藥等の如く藥液と共に淋菌を後部に送入する憂なく從つて攝護腺炎睾丸炎等の併發症を起す如き惧れは絶對になく、反つて之等を豫防し得る作用は、最も本劑の賞讃を博せる處なり。

◇海外に於ける賞讃

本劑は性病豫防として使用するも、前記の如く殺菌力強烈にして事後數時間後の使用と雖も其の作用に於て絶對豫防の效能を期し得るものなり。

當研究所は同病絶滅を期せんとし醫界の權威諸大家の實驗を仰ぎ治淋界のため吾人須健康保持のため絶大なる貢獻すべく努力しつゝあり、幸に內地は勿論海外諸國より問合せや輸出注文が殺到する有樣で欣喜に堪えず同病絶滅の信念と確信を以て、本療法に頼られんことを、至誠を披瀝し普く專門醫家の試驗を仰ぎ度く、尙臨床家諸賢の再考を促し冷靜の批判を乞ふものである。

東京本所 勞働者診療所長
東京市社會局囑託 ドクトルメヂチーネ 馬島僩

私は藥の提灯持ちをする事は厭だ。けれども役に立つものを推奬するのは社會人の義務だと信じて居る。「ケンゴール」が大きな活字で新聞に出て來た時に、復か？例の？とまるつきり相手にはしなかつた、が中に書いてある醫家達の名前にあまり私の知人が多いので、こつそり、私の診療所でも使つて見た處がそれは意外にも良い成績を示すではないか、それで初めて友人達が虛言をついて居るのでは無いと考へるに到つた。只困つた事は私の樣な診療所で使ふには此の藥の原價が如何にも高過ぎるから、とうく\發賣元まで文句を云つた位であつた。けれども役に立たぬ治療法で永びかされて苦勞をするよりは、少々は割高でも有力なものを用ひる方が多くの同病者にとつてはずつと幸福であるに違ひないと信じつゝ敢て「ケンゴール」の提灯を持つものである。

ブラオンギン
ケンゴール

權威ある博士が淋疾患者の是非心得て置く可き自宅療法についての必要な知識、日常の手當、豫生等を親切に書かれた『淋疾と其絶對療法』と云ふ良書。及文獻其他患者の爲めになる本を今回に限り無代進呈しますから至急ハガキにて直接發賣元へ御申込み下さい。

一藥價一
二〇瓦入（約十四日量）三圓八十錢
五〇瓦入（約三十五日量）七圓
八〇瓦入（約五十七日量）十圓
送料 內地十五錢 海外四十二錢

注意――急性用、慢性用、婦人用の三種あり藥價は何れも同一なるも藥液中原液の含有量其他に相違あり。御註文の際は御明記を乞ふ。

東京市芝區三田通新町十番
日東藥化學研究所
電話三田 一六八五 一六八六
振替東京三一九四三番
私書函三田局十五號

京城・新井藥房、木村藥房、釜山・大黑南濱堂
右之外主婦之友社、講談社、婦女界社、新潮社、實業之日本社、文藝春秋社、健康時代社、日本通俗醫學社等の各代理部及全國有名藥店にて販賣す。

KS-2

健康增進の最大要訣

如何によき榮養素と雖もそれのみを以ては健康を維持することは出來ない。各種の榮養素殊にヴィタミンABCDEの綜合攝取により初めて健康は增進する

吾人は各種のヴィタミンを攝取せんがためには、バターをなめ、果物を攝り或は牛乳、小麥胚芽等を食せねばならない。然るにエビオスは之等の食品が有する夫々のヴィタミン（ABCDE）を豐富に併有するが故に、食品の偏食によつて來る榮養の缺陷を補ひ著しく健康を增進する。殊に日本人は精白米を主食とするにより殆どの人が輕重の差こそあれヴィタミンBの缺乏卽ち脚氣に罹つてゐると云はれてゐる、此のヴィタミンBの缺乏は胃腸の機能を低下し抵抗力を減弱するもので、我國に胃腸病及結核患者が多數發生するのは一つはヴィタミンBの缺乏に起因する。以上の諸點より見てヴィタミンBとして最も優れたるエビオスは日本人の健康保全劑として最も重要且つ適切なる藥劑である。

エビオスは左の諸症に適應する。

胃腸疾患、食慾不進、肺、肋膜、虛弱、衰弱、脚氣、發育不全、母乳不足、精力減退、榮養不良、綠便等

包裝
一〇〇瓦 一圓七十錢
七〇錠 五十錢
三五〇錠 二圓
一〇〇〇錠 五圓五十錢
各藥店にあり

製造元 大日本麥酒株式會社
發賣元 田邊五兵衛商店 大阪市東區道修町
株式會社 田邊元三郎商店 東京市日本橋區本町

專賣特許
エビオス

産金買上の改制懸案

倫敦金塊基準に 愈よ改正實現の模樣

けふ朝鮮鑛業界も打電要望す

去る三月中旬より實施された現行産金買上げ方法は、その買上げ値段の算出基準を弗相場においてあるが、その弊害は遂に完全な金不位制度となり、特に最近に於ては弗貨の急落を見るに至つたので、この買上げ制度を續行することは獨り買上げ方法に於て煩雜あるのみならず、産金業者に對し多大の不利を招來するに至つた。特に産金に對し官民共に大努力を拂ひつゝある朝鮮ではことゝここに至らざる以前即ち現行制度の實施當時より「産金業者に不當な不利を來らしむるもの」として相當批難されてゐた矢先へこの日銀の買入停止を見たので、朝鮮鑛業會では緊急協議の結果次の決議をなし、けふ十五日午前總理大臣、大藏、拓務、商工各大臣及び日銀總裁に當て、現行産金買上方法を改正し「買上相場を倫敦金塊相場を基準として」行はれたき旨を電報を以て陳情した

要旨 現行日本銀行の金地金買上相場の算出方法は、甚だしく不合理なり。宜しく倫敦金塊相場を基準として、合理的に改正せられむ事を望む

理由 現行日本銀行の金地金買上相場は、大藏省の認むる對米爲替相場に、法定評價と該爲替相場との差額の十分の二を加へたるものを標準として算出せるもの、如し。此の結果は國內に於ける金地金の相場を國際的價格よりも著しく低廉ならしめ、金地金の密輸出を助長し、産金業者を脅迫して其の生産したる商品を國際的價格にて販賣するの自由を拘束するものにして、極めて不合理なり。故に政府は日本帝國刻下の現狀に鑑み、現行金地金買上相場を、倫敦金塊相場を標準として合理的に改正せられたし、斯くの如きは實に、金の密輸出を防止して人心を安定せしめ、且つ産業者に正當の利潤を附與して、金の國內保有を增加する目的を完全に達成する所以なりと信ず

買金磅建は 十九日より實現せん

【東京電話】政府は買上げ産金の輸出先について研究中であつたが在來のドル基準を變更してポンド建となしロンドンに向け現送することに決し來週より實施する模樣である、從つて四月二十四日以來據置きとなつてゐた産金値段もポンド基準によつて改訂される筈

産金業者には 正に一大福音

弗基準による産金買上げ方法が愈よ改正されて、ロンドン金塊相場を基準とする買上げ方法が實現するに至ればその買入れ相場は次の通り改善を見ることゝなり、産金業者に取つては一大福音とされてゐる。即ち五月十三日のロンドン金塊相場は一オンス六ポンド三シルリング六ペンスであるから、同日の日英爲替相場一志二片八分の五にすれば、地金一匁は十二圓二十一錢となる。而して現行買上げ値段の算出同樣爲替取扱と平價の差の二割控除を算入すれば一匁十圓六十四錢となり、當時の日銀買入れ値は匁八圓八十八錢なのである

鮮銀券七月には 又一億臺割れか

鮮銀券は再び一億圓臺に回復したが今後は資金關係で當分一億五百萬圓程度で大した動きは見せまい

日鮮資金が今後全鮮で七百萬圓乃至八百萬圓貸出されるから、この貸出が本月一杯かゝるとして本月中に一億圓臺割れを演ずることは先づない模樣である、併し鮮資金一巡と共に來月に入れば本格的な夏枯閑散に入るから勢ひ鮮銀券も縮少すべく七月上旬には再び一億圓の臺割れを見るものと思はれる

朝鮮運送の 支店長級移動

朝鮮運送株式會社では業務を刷新し一層能率の增進を圖るため十二日附左の通り支店長級の異動を發表した(上記新任▲下記前任)▲馬山支店相談役馬山支店長明道穎▲馬山支店長次席支店長格木與次郎▲總理部助役群山支店長岡田武二郎▲群山支店長全州支店長松本福英▲全州支店長全州支店助役譚井代治▲大邱支店長咸興支店長守屋榊治▲咸興支店長城津出張所主任細江光美▲城津出張所主任會寧營業所主任福島政太▲會寧營業所主任清津支店營業主任瀬崎則生▲群山支店助役總理部總務課俊納責任助▲總務課總務部總務課大川正雄

沈滯の半島金融界も 繭、貢金で活氣付

既に五百萬余は商談ずみ

本年は鮮銀の如く繭價の稀有の好調によつて製系筋の手當急ぎもあつて、鮮銀、一銀等地場金融筋を通じて十四日繰越までに約一百萬圓の現資貸出を見たが、資金市込み中貸出査定ずみのものすでに五百萬圓に達して居り本週末までには三百萬圓見當の出廻りを見る模樣である

なほ金利は日歩一錢七厘乃至一錢五厘で、金融筋では貸出標準については七掛を遵守し警戒陣の態度である

産繭輸送に 各交通機關が競爭

旗色は自動車優勢

稀有の好條件で養蠶家の久し振りの喜色滿面のうちに八年度産繭は南鮮早場地は早くも本格的出廻り期に入つて來たが、この生繭輸送について、最近俄に擡頭して鐵道に威を競へつゝある自動車營業と鐵道、並に私鐵との間に猛烈なる輸送戰爭が展開されて來てゐる。この生繭輸送についていは、鐵道局、各私鐵においてもスピード輸送の必要上、特殊扱ひをなして、産繭運賃の特割二割引を實施すると共に、適時輸送の段取りをとゝのへてゐる。然るに自動車は共販實施地より工場までの門口から門口までの運送上に持つ特殊性から活躍し、大口製系筋と特約して活躍し、これが爲生繭輸送戰爭の軍配は現在のところ自動車營業に上る形勢となつてゐる

爲替市場 保合商狀

【東京電話】十五日東京爲替市場は米國の騰落、米英クロスの反撥で寄付保合商狀を呈し對米二十五ドル四分の三買二十六ドル丁度賣對英一志二片丁度賣十六分の三買値へとなつた

米日爲替續落

【ニューヨーク十四日發電】本日の米日爲替は前日よりさらに十二セント方低落し二十六ドル丁となつた

大阪商船 村田副社長 十七日に來城

村田大阪商船副社長は十七日朝釜山上陸の途次入城二十八日朝北行する事に決定したが入城中は木村社長他關係方面の挨拶廻りを行ふ筈

しめることになつた曲ら從來個の協定價格をなかの鮮航會の統制ある製系家の代表機關として今後の活動に備へんとするものである

商議工業懇談會

京城商議では過般中小商業懇談會を開いて打開策を懇談したが來る二十三日頃工業懇談會を開ひて京城の工業經營策に關して協議をなす筈

大穀會も應戰! 仁川穀協とは取引せずと態度決定

更に紛糾は續くか

【仁川電話】さきに鮮航同盟會と合流した仁川穀物協會では、合流前における大阪大穀會と仮引實際の積を條件とする豫約商談も本月をもつて滿了をつげるため、豫約米の手當を終つて、鮮航同盟と合流の態度を表明した、大阪穀物では十四日この仁穀の正式態度表明によつて大阪で緊急總會を開催して右に對する對策を協議したが、この結果大穀會員は仁川においては辻川、直野、手、○の四氏以外絶對に取引を行なひ事と決定した模樣である。從來大穀會は協定としては右の大穀會に屬する取引の半を取引せる仁川穀協としては相當の打擊を與へられるべく定は鮮航合流を肯じなかつた四氏は漁夫の利を占むる事となつてゐる、これが爲合流の仁穀では鮮航會の徹底的な對策を希望してゐる

朝鮮では 鹽自給が必要

岩井鹽業專務談

滿洲國の製鹽計畫及關東州に於ける造鹽計畫に關し視察中であつた第一鹽業專務岩井勝造氏は十五日朝入城左の如く語つた

滿洲國では目下從來の官私鹽の別を廢し專賣制度を施行したらと、色々財政、實業、軍政各部で調査研究する一方大藏省の調査指導をも受けてゐるが何れにしてもまだ金鹽の需要を充す迄にはゆかず將來非常に有望視されてゐる

鹽田地としては營口附近の營盤より海岸に瀕いて千町地が多く日本で年に外國から百萬噸のアルカリ工業鹽を輸入してゐる鹽問題等解決されることになると思ふ徒に小鹽業者は一に就て古くから裂古方面及滿洲において世襲財産なつてゐる「鹽淵」をどうするかに困難してゐる。增鹽計畫の遂行に伴つて第一に當率の税金も解決されねばならぬ。朝鮮內の需要年額五億五千萬斤は關東州から約二億斤を供給してゐるが、自給自足の方法を講ずる事は急務で關東州並に滿洲國の製鹽とは別他に考しねばならぬ事だら滿洲關東に於ける鹽業の一大發展に內地の食料鹽問題を解決し次で工業鹽の輸入防止と云ふ重大な使命を持つてゐる

製絲協會は 法人組織改更

製系協會では曩に規約を變更し協會主事を常置したが近く更に法人組織に改め一層權威ある團體たらしめることになつた

製造煙草賣渡

專賣局發表=六月上旬分製造煙草賣渡高は合計百二萬三千九百三十圓で前年同期に比し九萬六千六百二十二圓の增加である

鹽販賣

專賣局發表=五月中鹽販賣高は合計四千六百六十九萬六千二百二斤で前年同期に比し五百十八萬七千四百四十六斤の增加である

五月中の 朝鮮貿易

半島産業の躍進 輸移共出入激增

五月中の朝鮮對外國貿易は輸出三百七十七萬圓、輸入六百七十八萬圓で、前年同月との對比は輸出十割三分增といふ素晴しい數字を示し輸入に於ては八分の減少となつた、又對內地貿易は移出二千六百七十五萬圓(四割增)移入二千九百七十八萬圓(四割五分)と增加

時の問題

運送業界の積弊 空券・假渡し 依然跡をたゝず

昨年の松下事件の發覺以來、運送界の積弊たる空券、假渡しは半島商取引の癈荷上重に絶無を期すべき重要問題として、鮮務局、鐵道局よりも嚴重なる示達あり、朝運しの發覺が期して問題てゐたゝゐるに拘はらず、この種の弊は依然として跡をたゝない狀態におかれてゐる。かゝる滯概は運送取扱代理人たる朝鮮運送の取扱ひにかゝる金額約○萬圓に上る空券事件の發覺を見るに至つた。渉たる信用機關なる運送店ならば、或はやむを得ぬとしても、朝鮮運送の扱ひにおいてかゝる不祥事の發露を見る事は運送界の廢帝も未だ前途暗遠とさへ極論する向も、この結果から出て來て、鎭南浦の空券事件は火元よりもその羈絆する運送關係で重大視されやうとしてゐるが、この空券

◇ とは?假渡しとはどんなものか

小運送が商取引に介在して運送事務を營む場合、商品所有權の表示證券として貨物引換證、或は貨物證券を發行する。問題は此處に胚胎するのだ。運送業者が自己經營の倉庫に荷主より現品の入庫をうけたるとき、現品提示によつて運送委託されたるときに、荷主の請求によつて貨物證券、貨物引換證、貨物受取證を發行する。荷主はこれを荷爲替組着へにその他の方法で販賣、委託、その他資金化するのが適法である、然るに運送業者と荷主間においての永年の取引關係する場合には、これが往々原則通りにゆかない事情が發生ある、自然的な荷主よりの懇願ある場合には、往々の現品提示を見ないさきにおいて、明日提示と云ふ條件で上述の貨物證券類を作成提供する事になる、これが空券なのである物權證券に、表示對象物權の空なる意味である

◇

一方假渡しは、荷爲替付運送品に代引運送における、荷爲替の本質とピて、運送業者は名儀人若しくは正當なる權利者の、貨物引換證、貨物證券の提示を見て現品を引渡すべきが適法であり、代引運送の場合には支拂によつて引換へられるべきである。これに對して、貨物證券の延着支拂の都合等から荷主が正當の手段外で運送品の提供を要求する、このとき一時的にこれを提供するのが所謂假渡しなのである

從つてこの空券、假渡しの二者とも明白な脫法であるが、運送業も商賣であるため、永年の顧客の泣き落に、つい引き掛る事が間々あるのだ、空券たり、假渡したるとしても荷主が、これによつて暴利を博する機會をつかみ、またこれをなさずして不測の損害をあたへる結果も生ずる商取引の安全にはる運送業者もつい心を動かす事となりこれが不祥事を惹起するのだ

◇

だがこの空券假渡しの生ずる干渉關係は測り難い、善良なる金融機關はこれが爲に害され、商取引の安全は危殆に陥る。從つてこれが絶無が强調される所以となつてゐるのだ

株式

後場買物集中し 新値を拔く 更新中心に活盛

前場 爲替落に伸惱みの折柄今朝は米財市不振爲替安ながら弊刺戟に見送られ東新二百八圓五大新一三〇三圓九朝新三六四丁と區々に寄付き此附東新は九四丁と伸んだが戻り賣に遮られてゐたが阪地高に引は安取八四六の歩みありしのみ東新中心の商內で閑散な場面であつた

後場 前引際東京高に引締れる折柄阪高を入れ朝取六四九朝新三六四三大新一三三四東新二百十圓九と東新は又も十四圓台に乘せて寄付アト一圓掲みの氣式の買合を續けてゐた

人氣逆行高

外電は區々にて爲替申の世界經濟會議の先途は混迷とし爲替比率協定の大問題を控へて硬軟共に積極的行動に出でず形勢觀望裡に暫くは不味を呈したが地配インフレ低金利の基調に押目買く生糸の十圓高綿糸一圓高と商品界の好調を現實に眺めて同際數日以來買進みの立市店が猛烈に買つて一百九圓九と十四圓に今一歩の處まで伸びた

押目を見せず

人氣が押不足の觀を抱いてむしろ戻り賣人氣に一致してきてゐるのは相場の足取りから見て此邊押あつて然るべしの考へと買目標には何四十圓の期待があり新舊高の相場が一轉急落するや五十圓八十錢の大押しを示した如く此相場としても二十圓や三十圓の幾下げは當然の成行であるとの先入主から寧ろ反動的になつたかゆためで、人氣が逆になると相場は逆に動いて押目を許さず三百二十四圓臺にまで上進するのではないかと解かれてゐた

東新買大新賣

東新と大新との鞘が八十八圓も擴大してきたので此以上の鞘擴大を許さず今後はむしろ鞘縮みによる大新買が一部に噂されてゐるが、大新の地場たる大阪での取組を見るに大新の賣方二十九軒に對し買方五十一軒で二十二軒の大下げで買過ぎの形だ、同じく大阪東新の取組は賣方四十五軒に對し買方三十八軒で逆に賣過ぎの形である、又東京東新の取組を見るに賣方五十一軒に對し六十二軒の買で大した買過ぎでない、大株統發寄から大阪側を盛んに買ひ付上げてゐるのに見る有東新は二十三商保株でであるのに大阪大新は僅に七軒に過ぎず短期の取組高からも東新と大新は衛違であるかくて現貨の取組から見ても東新の上進力は大新以上に殘されてをり大新賣東新買に出るのが當然と見られてゐた

株式雜觀

四日間の同一步調の保合で仕手も飽意を失ひシビレを切らして今朝は頗る閑散な商內となつた▲高くなれば買ひ安くなれば賣るといふ世間的人氣で殆ンド付いた者も多いらしいが▲相場が大勢的に上向いてゐるから買つてゆく外はない▲押したら買ひの人氣が強いだけに案外押さないが艮り待の買物に卿かれて伸び惱む▲大相場の足踏みとして歩みには高値を出さす寄引に上放れる所に味がある▲後場阜くも大阪では二百十一圓九と寄付き遂に民新値をつけた▲金地金買入方法はドル建へ變更と決定し買上値も幾分上ることとなる▲ボンドがドルに代つて世界の標準通貨とならんとし國價の標準が磅に移りつゝあるのは深淵禪寶で磅本位制へ思響せるが如くで弗が從來と同樣に考へられるのは大きな誤りとならう▲それだけに轉最高に警戒するのはどれだけ高騰してゐるが問題の鍵である▲今日の高値は爲替に對する考へ方の變化によるものではあるまいか

主要株取組

朝新 賣方德泰四五〇京證二六〇古野六一〇立山一〇〇▲買方櫻井八六〇日井五九〇資一三〇金榮二四〇德泰二三〇山口二三〇京證一四〇成吉一四〇松山一〇六〇立山六一〇

大新 賣方日井二七〇山口一四〇京證三一〇▲買方櫻井七八〇松山二一〇立山一〇〇

東新 賣方日井六四〇資一〇〇金榮一四〇德泰六〇〇山口一七〇京證一三〇松山四〇〇日榮一〇〇買方〇〇立山四〇〇西野一〇〇資一〇〇▲同買方櫻井八一〇資一〇〇金榮五二〇德泰一三〇山口八〇京證二一〇松山四四〇古證四九〇

拓新 賣方德泰一九〇▲同買方櫻井一七〇資一〇〇京證三六〇城證五〇松山一四〇

紐育株式反騰

【ニューヨーク十四日發電】十四日の紐育株式は弗の弱調から數日低落歩調を辿つたが引安くに至り低落反撥した之は弗が急に軟化したのと撲界の均衡見込みが付いたのに依るものである

期米 見送り 焦付

後場引締る

前場 今朝阪地は締りなきも當所は閑散裏めの買物現れ當限來るも中二十四圓八十六錢先一圓二十八錢と六錢安に寄付きしが買物淡はす二節は三十一錢と引返し仕手の見送りにアトは三十一錢から三十錢と連節寄付き引際は三十二錢と全く無氣乾燥に商場を終つた

後場 阪地引締りを入れて前場二十四圓六七錢中不申先一圓三七錢と五丁高に寄付き後場四な歩みを重ねた

往來相場か

相場が二十一圓摘みまで押すとシツカリして直く出直り步調となる事は値高の低い米として賣方の引く一面には四圍の事情から見て米が多い結果たるは云ふまでもなは一番割安を叩いて居る事もその一因であるが從つてこの邊で出直る事は未だ買米現れとも人氣の買ひ黜ひに依る揣摩の不賣成等で許さないにしてもこの上安くなる人は稀物價との比較上至難であるから結局する所仕手の氣迷ひと妙被に未た當分はこの邊の往來相場に推移しその間在米もグン／＼減り仕手關係も値付難觀を變つて來ると同時に本直りになるものではないかと見られてゐた

中限三級米兌る

當中に對する賣米筋の賣主に對抗して買ひ據つて居る大手筋は主に東京大阪方面の手口であるが之等の內には既に先限へ乘替へた者もあり又今朝も東京筋と阪地の某氏は當先七十錢の鞘で乘替へを行ふてゐた又一方賣米筋においても五等級の米は望手の多いのを幸ひに定期を外して續々處分されてゐるので當中の纏れは漸次減少しつゝあるも出限に三等級の米が多く殘れて居るため根本的に米滯れを除去するまではなかく回復の模樣である

期米雜觀

この頃の相場は株式高を眺めても伸び悩まれないクセに二十一圓所まで押すと妙に下げ口ジレる嫌がある▲現に今回の期氣篇めにしても二十一圓背に引返し崩れると直く三十錢ほど保合ふてゐる▲こんな事ではいつまで經つても賣方の尻は拔けは濟ずないので上には行けずそれかと云ふて安くはなれない所から相場は保合で推移するより仕方あるまい▲保合ふと云へば昨後場なんか出來不申が二本もついたりして天災期の相場には近年稀らしい事である▲之れと云ふも要するに米は株式と異なり政府の政策で上下を縛られて居る上に操常屋と理想屋が四ッに取組みどちらにも動きが取れない事になつて居るからで米屋間が淋れるのは當然である▲おまけに新米の出現で强氣の期待せし端境相場は絕對望めないと來ては期米界の前途が悲觀されるのに無理もない

觀測する玄人筋もある

物價高に應ぜん

景氣の好轉から見て米は無論割安であり其他諸物價に比しても昭和六年頃から見ると大豆にせよ、小麥にしても倍價以上に騰貴されて居るにも拘らず米價は未だ六十そこくの値上りに、過ぎない從つて現今の二十一圓摘みは目も割安感から買ひ進んで來るのは當然であつて只目先としては買米現れと作付成績の良好等に伸力を阻止されてゐるも是れから眞夏の在米もグン／＼減る時代であり植付は雨雷の潤ひで無難に濟むとしても今後の天災次第では必ずしも豐作とは云へないのでこの點は迂かり賣込めないのみも一朝凶災が襲來して作柄が悲觀される事にならうと總てから見て割安を叩いて居る米丈けに一時にその咎め高を出現する事になるだらうと觀られてゐる

朝取期米本玉表

當限賣方 ㊂三〇〇丸一三、七〇〇㊥一、〇〇〇第一〇〇
同 買方 ㊁九〇〇丸四、三〇〇 ㊀一、七〇〇㊁一、〇〇〇㊥一〇〇丸五、七〇〇㊂二、三〇〇
中限賣方 ㊂三、四〇〇丸二〇、四〇〇丸五、〇〇〇、三〇〇丸四〇〇
同 買方 ㊃九、二〇〇丸七〇〇

商品市況 (六月十五日)

綿布糸

米棉十二圓安、爲替十二仙安の材料に三品の同調保合を眺めて市中現物界も荷動き閑散に相場音無とも保合唱へ

三A	一四〇〇	太市鼓	[illegible]
鷄 龍	一八〇〇	公會堂	一七〇〇
金剛山	一七〇〇	五枚綿子高	[illegible]
長 鼓	一四〇〇	四 綾	[illegible]
葉 錢	一六〇〇	金剛太	[illegible]
飛 犬	八〇〇	竹	[illegible]
世界鳥	一〇〇	鳳凰	一〇〇〇
收取商銀	一〇〇〇	淀大	一七〇〇

米棉盛り返す

【ニューヨーク十四日發電】十四日米國市場は初め一保半弗安と落ちた後若干盛り返し二ポイント乃至一ポイント高と區々に引けた

肥料

引續き好商氣の實行にあり、植付終了期もあるが、肥料各品は一巡品の振合となつて底意强硬な高保合連續

硫安(レール渡)	[illegible]	石灰窒素	[illegible]
十五號燐酸	[illegible]	硫燐安(レール渡)	[illegible]
八號過石(神渡)	[illegible]	五號配合(神渡)	[illegible]
豆粕(安東渡)	一六	調整撒	[illegible]

外電 (十五日)

倫敦銀塊	一九片一六分ノ七
米 棉	不變
印 棉	休會
スチール株	五六弗丁度
アナコンダ株	一六弗八分ノ七
日米爲替	二六弗丁度
英米爲替	四弗八仙二分ノ一
紐育銀塊	三六仙一〇分ノ二

株式 (十五日)

朝取短期

銘柄	寄付	大引	高値	安値
朝取 前	[illegible]	[illegible]	[illegible]	[illegible]
朝取 後	[illegible]	[illegible]	[illegible]	[illegible]
同新 前	[illegible]	[illegible]	[illegible]	[illegible]
同新 後	[illegible]	[illegible]	[illegible]	[illegible]
大新 前	[illegible]	[illegible]	[illegible]	[illegible]
大新 後	[illegible]	[illegible]	[illegible]	[illegible]
東新 前	[illegible]	[illegible]	[illegible]	[illegible]
東新 後	[illegible]	[illegible]	[illegible]	[illegible]
日産 前	―	―	―	―
日産 後	―	―	―	―
日新 前	―	―	―	―
日新 後	―	―	―	―
拓新 前	―	―	―	―
拓新 後	―	―	―	―
安取 前	―	―	八六	八六
安取 後	―	―	八六	八六

算定と日歩

銘柄	算定	日歩	代引
朝取	[illegible]	[illegible]	[illegible]
同新	[illegible]	[illegible]	[illegible]
大新	[illegible]	[illegible]	[illegible]
安取	[illegible]	[illegible]	[illegible]
東新	[illegible]	[illegible]	[illegible]
拓新	[illegible]	[illegible]	[illegible]
日産	[illegible]	[illegible]	[illegible]
日新	[illegible]	[illegible]	[illegible]

朝取短期延米表

銘柄	賣方	買方	建玉數
朝取	[illegible]	[illegible]	[illegible]
同新	[illegible]	[illegible]	[illegible]
大新	[illegible]	[illegible]	[illegible]
東新	[illegible]	[illegible]	[illegible]
拓新	[illegible]	[illegible]	[illegible]
安取	[illegible]	[illegible]	[illegible]
日産	[illegible]	[illegible]	[illegible]
日新	[illegible]	[illegible]	[illegible]

出來高

短期	[illegible]
長期	[illegible]

東京新東取組

賣	[illegible]
買	[illegible]
取組	[illegible]

大株短期

銘柄	寄付	大引	高値	安値
大新 前	[illegible]	[illegible]	[illegible]	[illegible]
大新 後	[illegible]	[illegible]	[illegible]	[illegible]
鐘新 前	[illegible]	[illegible]	[illegible]	[illegible]
鐘新 後	[illegible]	[illegible]	[illegible]	[illegible]
日産 前	[illegible]	[illegible]	[illegible]	[illegible]
日産 後	[illegible]	[illegible]	[illegible]	[illegible]
東新 前	[illegible]	[illegible]	[illegible]	[illegible]
東新 後	[illegible]	[illegible]	[illegible]	[illegible]
日魯 前	[illegible]	[illegible]	[illegible]	[illegible]
日魯 後	[illegible]	[illegible]	[illegible]	[illegible]

大株長期

銘柄	前寄	前引	後寄	後引
大株	[illegible]	[illegible]	[illegible]	[illegible]
同新	[illegible]	[illegible]	[illegible]	[illegible]
日産	[illegible]	[illegible]	[illegible]	[illegible]
鐘紡	[illegible]	[illegible]	[illegible]	[illegible]
同新	[illegible]	[illegible]	[illegible]	[illegible]
鐘新	[illegible]	[illegible]	[illegible]	[illegible]
同新	[illegible]	[illegible]	[illegible]	[illegible]
日魯	[illegible]	[illegible]	[illegible]	[illegible]
東株	[illegible]	[illegible]	[illegible]	[illegible]
同新	[illegible]	[illegible]	[illegible]	[illegible]

東京現株

銘柄	値	銘柄	値
東株	[illegible]	滿鐵	[illegible]
同新	[illegible]	同新	[illegible]
鮮銀	[illegible]	東拓	[illegible]
同新	[illegible]	同新	[illegible]
滿銀	[illegible]	富士紡	[illegible]
同新	[illegible]	日石	[illegible]
東電	[illegible]	鐘紡	[illegible]
同新	[illegible]	日毛	[illegible]

東株短期

銘柄	寄付	大引	高値	安値
東新 前	[illegible]	[illegible]	[illegible]	[illegible]
東新 後	[illegible]	[illegible]	[illegible]	[illegible]

期米 (十五日)

朝取仁川

	當限	中限	先限
前場 (一)	[illegible]	[illegible]	[illegible]
(二)	[illegible]	[illegible]	[illegible]
(三)	[illegible]	[illegible]	[illegible]
(四)	[illegible]	[illegible]	[illegible]
(五)	[illegible]	[illegible]	[illegible]
(六)	[illegible]	[illegible]	[illegible]
(七)	[illegible]	[illegible]	[illegible]
(八)	[illegible]	[illegible]	[illegible]
(九)	[illegible]	[illegible]	[illegible]
(十)	[illegible]	[illegible]	[illegible]
後場 (一)	[illegible]	[illegible]	[illegible]
(二)	[illegible]	[illegible]	[illegible]
(三)	[illegible]	[illegible]	[illegible]
(四)	[illegible]	[illegible]	[illegible]
(五)	[illegible]	[illegible]	[illegible]
(六)	[illegible]	[illegible]	[illegible]
(七)	[illegible]	[illegible]	[illegible]
取組高	[illegible]	[illegible]	[illegible]
出來高	[illegible]	累計	[illegible]

東京期米

	當限	中限	先限
前場 寄	[illegible]	[illegible]	[illegible]
止め	[illegible]	[illegible]	[illegible]
後場 寄	[illegible]	[illegible]	[illegible]
止め	[illegible]	[illegible]	[illegible]

大阪期米

	當限	中限	先限
前場 (一)～(十)	[illegible]	[illegible]	[illegible]
後場 (一)～(六)	[illegible]	[illegible]	[illegible]

大阪現米晦合

	賣方	買方	取組高
當限	[illegible]	[illegible]	[illegible]
中限	[illegible]	[illegible]	[illegible]
先限	[illegible]	[illegible]	[illegible]
根入値段	[illegible]	[illegible]	[illegible]

商品 (十五日)

市場	前寄	前止	後寄	後止
◇兵庫	[illegible]	[illegible]	[illegible]	[illegible]
◇下關	[illegible]	[illegible]	[illegible]	[illegible]
◇名古屋	[illegible]	[illegible]	[illegible]	[illegible]
◇釜山	[illegible]	[illegible]	[illegible]	[illegible]
◇大邱	[illegible]	[illegible]	[illegible]	[illegible]
◇群山	[illegible]	[illegible]	[illegible]	[illegible]
◇木浦	[illegible]	[illegible]	[illegible]	[illegible]
◇鎭南浦	[illegible]	[illegible]	[illegible]	[illegible]

◇橫濱生絲 / ◇大阪棉花 / ○現物最優等 一〇一〇圓

	當限	先限
橫濱生絲 前場	[illegible]	[illegible]
橫濱生絲 後場	[illegible]	[illegible]
大阪棉花 前場	[illegible]	[illegible]
大阪棉花 後場	[illegible]	[illegible]

◇大阪綿絲 / ◇大阪人絹 / ◇大阪砂糖

	寄付	大引
大阪綿絲 六月限～十二月限	[illegible]	[illegible]
大阪人絹 前場	[illegible]	[illegible]
大阪人絹 後場	[illegible]	[illegible]
大阪砂糖 前場	[illegible]	[illegible]
大阪砂糖 後場	[illegible]	[illegible]

金融 (十五日)

日銀帳尻 發行高	[illegible]
正貨準備	[illegible]
預金高	[illegible]
貸出高	[illegible]
鮮銀帳尻 發行高	[illegible]
正貨準備	[illegible]
保證發行	[illegible]
東京コール 翌日拂	六厘五毛より八厘
無條件	六厘五毛より八厘
普通	六厘五毛より八厘
◇銀平價 前引	[illegible]
後寄	[illegible]
現物	四三二圓

正米

仁川(閑散) 丸仁三等二十四圓四錢四等二十四圓十錢五等十九圓九十錢不合格十八圓一等白米丸一叭六十キロ八圓四十三錢籾改良籾五錢八厘改來籾五錢六厘で期米の保合と內地筋の買薄で取引は殆んど閑散さる閑散である

大豆 前山丸忠三等十五圓十錢長二等十四圓七十錢滿州產四等十四圓九十錢定安四等十四圓五十錢天安水原四等十四圓三十錢で何れも産地品薄と內地の質行き一巡に保合模樣である

釜山(釘付) 手持筋も頭上と期米の板挾みに氣迷れて極度に氣乘らず入荏皆無に近か地場需用必需手當に六百六叺の商內にて角ヲ穀良三等二十四圓六十錢四等二十四圓四十錢無檢二十錢等外十八圓六十錢見當と釘付けであつた

群山(軟化) 廻米三輪と秒なく、順雨と各地期米の不味に市場賣物薄手ら人氣小緩みて綱配十錢方ダレ丸セ三等二十四圓四十五錢四等二十四圓三十錢見當を唱へた

大邱(保合) 順雨と各地期米の保合ひ、內地引合ひ薄に市中振はず閑散に地場當用需當あるのみで相場も保合ひ穀良三等廿四圓四十錢神力三等二十四圓十五錢見當を唱へた

鎭南浦(引締) 賣行相不纏節いが産地高好感で十錢方高く丸ナ三等二十一圓四十錢四等二十一圓十錢を唱へてゐた

木浦(引渡) 出廻八輪小口質需筋の買付入込んだのと內地期正米の氣締り模樣を入れて一、二十錢方引戻し丸木三等二十一圓五十錢四等廿一圓十丁度

仁川穀物出入【十五日】

▲移入船便 叭入六一〇叺入六、〇一八 船便一、三三三玄米二、一〇七白米なし大豆一、七三九 ▲輸移出白米一、七三九粟八三、六五〇玄米八二五大豆七、二〇〇

堂島前場情報

【大阪電話】思惑は懲りて朝鮮大農筋の整理賣り急ぎと今後の正米現贈方に保鮮系は繋賣りの一貫であるが之れに對し播磨筋申東筋増囘强氣筋が質舞してゐた

商工省の 東株監視嚴重

【東京電話】東京株取は工務省より指摘され四項の內第一項は實施濟第二第三項も一兩日中に具體案を提出すべく決したが第四項の不良取引員處分に對しては頗る難色あるので工務省は嚴重に是を監視して居る

京城府明治町二丁目二二 秋田株式現物店 ▲高▲安 電話本局四八〇番

仁川府海岸町三丁目 朝鮮取引所米穀部取引員 ○桑野健治商店 電話長三九番六三九番

仁川 ウ 期米 内海取引店 仁川本町

寺子屋義賊 【57】

土師清二 作 / 幡恒春 畫

投げた濡衣 (七)

二瓶の梅吉と淨世の七兵衞は、東之上扁鳥の鼻の情勢で、水桶に水が溜るのを待つてゐる。

「俺らも、顔だと思つてるぜ」

「あの樣子ぢや顔だつて、顔だと思ふのが當りめへだ、弘世さんは、てんでお俊さんと口もきかねえ、合點がいけねえ」

「睨みつけてばかりゐなさる」

「一體、どうしたといふのかなア……」

「梅吉見は、道樂からの顔馴染だ前方から、あの兄妹は、仲が惡かつたのぢや無えのだろ」

「さうともよ、仲のいゝ兄妹だつた」

梅吉は、腰をあげて、一ぱいになつた水桶を除けて、空桶を水口の下に押當た。

「ねえ、おい、兄貴、それに、お頭も、聯アい顔ばかりしてゐなさる。俺の所爲ばかりぢや無えと思る。」

「こつちの顔の所爲だよ」

梅吉は、七兵衞が立つてゐる足もとの岩の上に腰を下した。

やがて二人は、一ぱいになつた水桶をさげて、顔丸に歸つた。

梅吉が胴の間へ行つて見ると、運助は胴口の金創膏を貼りかへてゐるところで、運助が無器用な手つきで、白布を切り裂いてゐた。

「畏まりました」

と梅吉は運助から白布を受取つて裂きにかゝつた。

「どうぢや貼らうか」

運助は、紙にのべた金創膏を持つて、顔顔の背後に、にじり寄つて、

「痛くから、貼つてくれ。いゝか」

「よし」

「やるぞ」

顔顔は、胴口に貼付いてゐる紙を摘むや否や、サッとめくると同時に、運助の手が、膏藥と一緒に傷口をピッタリ押へた。

「はれるぜ」

七兵衞は腰をあげて、眼の下に浮んでゐる弱丸を見るのだつた。

(から變に、泥溝が減んで來たやうに、船の中が、陰氣になつて來たのでは……みんな面白くなくなつた)

と思ふと、七兵衞は、想ひなしか、弱丸が陰鬱かなにかのやうに見えてくるのであつた。

「お頭は、ナニも仰有らねえが……あの兄妹はあげなくちやなるめえな」

と梅吉は、何か云はうとしたやうであつたが

「さうさ、しかし……」

「まアいゝや、こちとらは、生きる死ぬのもお頭次第だ」

「さうさ。……いつに異論は無えよ」

「だからいとおやねえか」

と梅吉も、顔丸を振向いて、

「おや……顔の窓に、お俊さんがのぞいてゐるやうだ」

「お俊さんだ。ナニを思案してゐなさるのか……悲しさうだな」

「お前、顔が見えるか」

「よくは見えねえが――さう見えらア」

「先刻でございますが、うまいものでございますね。早業つてンでございますね」

と、梅吉が、褒いと白布を差出すのを受取つて、運助は右腕から襷掛にしたり、左の腋下へ捲いて、それを胸に縛ひたり、臀下に縛りつけた。

「侍のお頼みでございませうね。何のお手當も、お頭さんがなさるのでございませうか」

「するよ、勝つとばかりは限らねえ」

斬られた時の手當も當つて置かなくちや

「なるほど」

梅吉は、手早くそこらの汚い物を拾ひ纒めて、海へ捨てようと、艫口へ引返した。

そこには、お俊が立つてゐて、哀しさうに海面いてゐるのであつた。

「清水を汲んで參りましたから、お二人へお茶でもおあげなすつて下さいまし」

梅吉は、さう云つてお俊の前を艫口へ出て行つた。

京染 なれば 京屋

寄贈 8.6.20

京城日報

朝刊

本紙朝夕共十二頁

京城府太平通一丁目 發行所 合資會社京城日報社

[illegible]

大衆小説

國定忠治

子母澤寛作（最新刊）

（本日一齊發賣）

裝幀＝岩田專太郎

（四六判上製 五百六十三頁） 定價壹圓五拾錢 送料十四錢

新人の傑作!! 今夏唯一の讀物!!

新聞小説中のピカ一として聲名壓倒的であつた「國定忠治」は人間としての一代の俠客の風貌が生きて物言ふ如く描かれて居る。それもその筈著者は十數回も彼の暴れ廻つた上州の山河に俯仰し、又執筆中は絶えず彼の顏貌を夢に見たと云ふほどで全くうまい、面白いを超越して眞に迫りくる忠治を讀者はつくづくと感ずるであらう。我々は史實、人間としての彼を知ることも興趣深いことではあるが、更に怖ろしいほど藝術の力と云ふものに頭が下るのだ。今夏の讀物としてこの一書以上のものが果して何處にあるだらうか。

作者の言葉

私はこの「國定忠治」を書いてゐながら、よく夢を見ました。忠治が合羽を羽て走つてゐるところや、にやりと笑つてゐるところや、悲しそうな顔をしてゐるところや——。私は生きてゐる忠治、人間としての忠治を書くことに一生懸命でした。そして私の書いた忠治は少なくとも、私の胸の中には、今でも——いや何時迄も／＼生きてゐるのであります。

本年度第一の收穫　直木三十五

實を云ふと、此處までうまいとは思はなかつた。つい、昨年一昨年あたりから書き出したのだし、そう急にうまくなれるものか、と思つてゐたが——考へると、これが當り前だ。僕等が、十年前から書いてゐる間、子母澤君は、支度をしてゐたのだ。僕等が、書物で調べてゐる間に、子母澤君は、實地へ行つて、ことごとく調査してゐたのだ。十年の間、あつちへ行つたり、こつちへ行つたり、土地を訪ね、人を尋ね、長い間仕入れてゐたのだ。大衆文學が盛んになつたからとて、昨日今日書出す人と、苦勞がちがふ。

それが、この作には滲み出してゐる。何うだ、この會話のうまさ一つ／＼生きてゐる。たんかの切れることは伯山以上だ、僕は遊俠傳は嫌いだが「國定忠治」は面白いし、敬服するし、從つて推賞かする。要出し以前の忠治一篇を描いた皮肉な傑作だ。本年度第一の收穫だ。

子母澤寛作 菊五郎格子 定價一圓五十錢 送料十四錢

（内容）菊五郎格子 いざよい話 次郎太川止め 新限兄弟

改造社 東京市芝區新橋七丁目 振替東京八四〇二

●頭が重い ボンヤリする 讀書や裁縫にあき易い こんな時にノーシンを

D-9

母乳に最も近い標準粉乳

森永ドライミルク

最も良心的にして信頼の出來る！

初夏の育兒は いたはり深く！

幼兒の一番消化不良を起し易い今こそ安心の出來るドライでお育て下さい お湯さへ注げば母乳そのまゝの成分の新鮮な理想的お乳になります 特に育兒用として纖弱い幼兒にも消化吸收し易いやうに製つてあるので幼兒は力強くまる／＼肥るのです 今こそ幼兒のお腹をこはし易い時ドライで育てる絶好の機會です

森永煉乳株式會社

於全鮮清酒品評會 毎回連續優等賞及賞盃受領

ハマツル

釀造元 馬山 濱田酒造場

法人登記公告 利川出張所

[illegible]

商業登記公告 順川出張所

[illegible]

法人登記公告 陽德出張所

[illegible]

商業登記公告 成川出張所

[illegible]

商業登記公告 裡里出張所

[illegible]

法人登記公告

[illegible]

商業登記公告 新溪出張所

[illegible]

商業登記公告 井邑支廳

[illegible]

登記公告

[illegible]

商業登記公告 水原支廳

[illegible]

鎮南浦支廳

[illegible]

朝鮮公論

革新記念號 六月號 特價六十錢

見よ更生朝鮮公論のこの威容を

公論 時評

〔卷頭言〕……大亞細亞主義と二つの命題

政黨聯立論と政友會 他事他用に惱む宇垣總督 拓務省と朝鮮 新道會と新中樞院 農村振興と自力更生……松本於菟男

不可思議なる齋藤内閣の存在……秋風嶺

△餘滴▽ △多士濟々の京城四十二年組 △「朝鮮人箴行美談集」と「内地人反省資錄」を讀む

學問の自由と政治の自由 瀧川教授問題をかく見る……長谷川如是閑

銀問題の將來……一記者

瀧川教授問題と朝鮮言論界の論調

國民の更生……肥塚正太

農山村漁村の更生計畫……渡邊忍

農村經濟更生の指導原理……岡田温

○林間學校に就て……武田一郎 ○國語教育と素讀 ○夏とユカタ……岡野擧? ○娛樂機關と幼兒……田中克子 ○信の教育……田中忠治

世界經濟と東亞經濟……加藤敬三郎

恐慌對策に於ける獨裁の意義——ルーズヴエルトの新政策——……蠟山政道

世界經濟會議とその中心問題……一記者

朝鮮公論社長に就任して……金思演

革新記念號に寄す

◇今井田清德 ◇池田清 ◇井上清 ◇尹致昊 ◇呂運亨 ◇林茂樹 ◇朴春琴 ◇朴榮喆

◇時實秋穗 ◇李範益 ◇賀田直治 ◇韓相龍 ◇吉田浩 ◇高田知一郎 ◇牧山耕藏 ◇松本誠

◇松井房次郎 ◇武者鍊三 ◇元應常 ◇權藤四郎介 ◇有賀光豐 ◇崔麟 ◇釋尾東邦 ◇森悟一

投稿歡迎

◇論策 ◇隨筆 ◇資料 ◇小品 ◇實話 ◇創作 ◇短歌 ◇自由詩 ◇俳句

實話小說 破鏡符合……尹白南

朝鮮開發と内地資本……善生永助

◇富豪の心理と記者の心理……昔の記者と今の記者◇

獵奇二題 鎮南浦の新妻殺し——眞犯人は果して誰？……池田和夫

巷說 生首事件……Y黎門人

啄木の再認識……隱れたる思想家としての？……石川正雄

朝鮮の新聞史話……木春山人

統治の最高諮問機關 中樞院の改任とその批判

朝鮮產業懇談會とその内容……一記者

昭和の女護ヶ島・濟州島に遊ぶ……岩佐祿郎

日本海軍の今昔……武富邦茂

季節的に見た郵便貯金……一記者

災危と保險……森義信

李朝陶瓷器考……橫崎鐵香

滿洲國の再認識……小磯國昭

滿洲中央銀行の現況……山成喬六

新道會・新議員選擧とその收穫

うつかりの記……田中德太郎

◇公論歌壇◇防空都々逸◇兒童警察展

編輯後記 [illegible]

京城府長谷川町一二二番地 發行所 朝鮮公論社 [illegible]

戰債問題の解決に一途の曙光を認む
危機は一時的に緩和の模樣
第四日の世界經濟會議

【ロンドン十五日發電】經濟會議四日目の本會議は午前十時三十四分開會されたが、昨日午後迄の形勢では英首相外各國代表の言及した戰債問題を中心に、米代表との間に不穩な空氣を醸成し、會議は開會數日にして、その前途に多大の暗影を投じたが、今朝に至つて戰債問題の解決に一途の曙光が認められ、一時的ではあるが危機は緩和された模樣である

一般討議

會議はイーマンス氏を議長とし一般討議に入り、ポルトガル代表外相ダマツタ氏に依り皮切られた、ダマツタ外相は

葡萄牙代表

ポルトガルは爲替相場安定次第金本位制に復歸する、但し通貨金塊分配の決定に關する權利は之を留保す

と述べ、次いで支那代表宋子文は左の如く演說した

宋支那代表

我々は支那をして繁榮の新時代の決定的一要素たらしむる爲め、支那國民の生活程度の向上に努力することを予は支那代表として責任を以て誓ふ、又我々は物價の引上げ、銀貨の安定を熱望するものであるが、既に世界に依つて嚴正な批判を受けた日本のモンロー主義を茲に云々したくない、かゝる主義は我々の國際外交の通念には風馬牛、相關せざるものである、故に我々はかゝる外交政策に斷じて追隨するものではない同時に國民的又局地孤立政策を排撃す

宋は次に軍縮、安全保障に關する諸問題の滿足な解決を希望し、更に他國の生產過剩及び物資の餘剩と支那の貧困、不十分な開發狀態及び購買力の缺乏とを對比した後曰く

支那は資本の生產的理由に對しては可及的大なる機會を外國に提供せんとするものである、予は一方に於て支那の政治的、經濟的獨立を確保し、他方西歐諸國の資本及び商工業に對し、利益ある開發の分野を提供する方法を發見することは可能なりと信ず、予個人としては金に關聯して他の物價が上ると同樣に銀價も昂騰することを希望するものであるが、銀價の昂騰よりも更に重要なることは銀價を適當なところに安定せしむることである、故に金通貨の安定が求められると同時に銀の安定も求められねばならぬ、何となれば銀は支那國民の使用する通貨であつて支那四億の民衆に重大な利害關係を有するからである、支那としては外國品の輸入を阻止せざる財政策を維持する希望を有つてゐると共に、爲替政策としては人爲的制限に拘束されざる政策を遵守せんとするものである

次いでカナダ代表バネツト首相は左の如く演說した

加奈陀代表

カナダ政府は本國英政府の通貨政策を支持する、又英米が一日も早く通貨の安定を圖られんことを希望す、ニユーヨーク、ロンドン間英米爲替の安定を待つて加奈陀弗の安定を維持することを茲に保障するものである、事實上の通貨安定が行はれなければ、國際經濟會議は結局失敗する外はなからう、債權國は今後も國際的貸付をなすことを主張す、關稅休日案には賛成であるが、現行高率關稅は當然引下げらるべきである、單に一時的の關稅引下げ停止のみを以て足れりとすべきでなく一層低率關稅を確保するため速かに國際協定に到達せねばならぬ

次に愛蘭自由國代表コンノリー氏は先づ英國に目標を置いて

軍事的又は實力が行使されたところには、必ずや恐怖と憎悪が結果し延いては國際間の協力は妨げられることゝならう、本會議は實行性ありと認められる限り非政黨派的方策をも試みるべきである、國際決濟銀行をして世界各國爲替の動きを統制する國際手形交換所たらしむる可能性についても研究すべきで若しかる超國家的銀行が之に不適當なれば斯かる超國家的銀行の設立を考慮する必要がある

と述べた、之で午前中の會議を終り、午後三時から再開と午後零時五十分休憩に入る

午後再開

【ロンドン十五日發電】世界經濟會議十五日午後の本會議は午後十一時三分より開會されたが、午前と同じく出席代表極めて少く、一般の興味は議場から控室における米佛の委員長爭奪の噂話に移つた觀あり議場はさびれてゐる、開會劈頭まづドミンゴ代表ウレニア氏起つて一般討議を繼續し一般的問題について概論を述べ、次いで議長席のイーマンス副議長が十五日午前蘇聯邦代表部よりマクドナルド議長に提出された經濟的不可侵に關する決議案の接受を議場に報告し、續いてトルコ代表 ステイベイ氏に次いでメキシコ代表パニ氏起つて銀產國たる立場より銀價回復につき自國の主張を開陳した、次でアルバニア代表ブワツドアスラニ氏は左の如く演說した

アルバニアの如き小國の經濟生活すら農產物價格の低落、爲替相場の變動に依り根底を動搖させられた（以下夕刊）

兩委員長爭奪 米佛間緩和

【ロンドン十五日發電】經濟會議における金融通貨ならびに經濟の兩委員會委員長の椅子をめぐつて米、佛間に爭奪戰が演ぜられてゐたが、十五日に至り米代表部は會議對佛融通に對しなるべく平穩調停の安定をはかるべしと約したので佛の態度も緩和されかくて金融通貨委員長には米代表コツクス氏が指名されるものと見られるに至つた、同時に米は經濟委員長には佛の推してゐるオランダのコーリン首相を支持することゝなつた模樣である

蘇聯代表決議案 議長に提出

【ロンドン十五日發電】蘇聯代表リトヴイノフ氏は會議に提出すべき左の決議案を議長マクドナルド氏に手交した

各國政府は他國に對し經濟的侵略又は差別的待遇の性質を有する總ての立法、行政的手段を其の下に潜む動機等を問はず相互的に撤回すること、殊に他國に對する通商上のボイコツトを禁ずることに同意す

右は英國の蘇聯商品ボイコツトに對する抗議的意味を含むものである

適切な政策で期待に副はん 鈴木政友總裁語る

【東京電報】鈴木政友會總裁談 黨の議論も定まり今後は政策に力を入れ、時勢に應ずる適切なる政策を掲げ國民の期待に副はんと考へてゐる、新政策は目下調査會で鋭意作成中なれば近く發表出來よう、產業振興は我が黨の傳統的政策であり、今日の金融資本中心主義に多少の是正を加へ產業中心主義經濟機構に改むることも考慮せねばならぬ、齋藤さんとの會見はまだ何等豫定されて居ない、向ふから來ればまた別問題だ

政友院外團決議

【東京電報】政友會院外團は十五日午後大會を開き左の決議をした

齋藤內閣は既往の實績に照し時局擔當の能力なし、我黨は自由の立場において總裁指導の下に一致結束獨往邁進を期す

楡樹營子に匪賊現はる

【奉天十五日發電】十日午前十一時頃通遼東方六十五支里楡樹營子に約百名の匪賊現れ、通遼發開魯行バスを待受け日本人旅客一名を拉致し、日本軍用被服材料及び乘客の携帶品を掠奪した、急報に我が守備隊出動目下討伐中

戰債問題の討議は全然別個に審議
英の年賦支拂提案は諒承
米大統領聲明を發す

【ワシントン十四日發電】ルーズヴエルト大統領は英國政府との戰債問題交渉に關し、十四日午後四時左の如き聲明を發した

六月十五日に期限到來すべき英國の戰債中、英國政府は一千萬弗、即ち一割三分だけを支拂ひ、未決濟分に對してはそれが何等かの解決協定により處理せらるゝまでは、依然正式に英國の債務たるべき事を確認せんとする旨英國政府より通牒を受けたが、大統領としては斯かる債務的確認を伴ふ部分的支拂より生ずる結果を、違約と見做すべきものにあらざることを言明するに何等の躊躇をも感ずるものにあらず

大統領たる予は六月十五日の年賦金支拂に關しこの英政府の提言を諒承した、債務國はその債務修正を希望する時は既に同意せる條件にて債權國にこれを提議し得る譯であるが、戰債問題の討議は困難にして長時日を要するにつき會議開催中は絶對に避くべきである、予は憲法に依り認められたる權限並に予の政策に基き英政府の提議に關しては可及的速かにワシントンにて協議さるべきことを英政府に通達した、米國民に對してロンドン會議の議題中には各國の對米債務の討議は包含しをらざることを茲に確言し、米代表に對しても如何なる對米債務國代表とも戰債問題につき協議すべからずと訓令した、戰債問題は他の諸問題と全然別個に獨立的に審議さるべきものなることは米の原則である、予は英政府に對しワシントンに於て戰債問題に關し協議の際、英の諸提案は米議會に通達すべき義務を負ふことを茲も通告した

往復文書 英政府發表

【ロンドン十四日發電】英政府は十四日戰債返還政府間往復の形式で、サイモン英外相とリンゼイ駐米大使との間に交換された戰債年賦金支拂に關する往復文書を發表したこれによればサイモン外相は今回の支拂は戰債問題の最終的決濟の場合には元本の返濟を認めらるべきであるとの英政府の見解を繰返し戰債問題は急速に解決することが緊要である、六月十五日支拂期限到來の年賦金の總額支拂は今日の危機に於て、國際經濟會議を危殆に導き困難なる政治的影響を齎す恐れがあると主張してゐる、これに對しワシントンに於ける折衝準備を勸誘しリンゼイ駐米大使の回答は左の如し

ルーズヴエルト大統領も年賦金全額支拂より起る國際的政治的危機を認め、サイモン外相の債務確認を意味する象徵的の一千萬弗支拂を諒承したが、ル大統領は戰債の減額取消しを行ふことは考へ及ばざることであり、支拂期延の指摘する期限は與へられてゐない旨指摘すると共に、右支拂の結果たる狀態を違約と見做すべきでない旨を强調した

協定成立 內容

【ロンドン十四日發電】チエムバーレン英藏相は十四日午後下院で對米戰債年賦金支拂ひに關し、米當局との間に協定成立せることを發表し其內容を左の如く聲明した

ルーズヴエルト大統領は十五日期限に達する對米戰債年賦金支拂ひとして一千萬ドルを銀貨、一オンス五十セントの割合で銀をもつて支拂はんとする英國の提議を受諾した、右支拂ひに必要な銀は印度政廳から讓受けることになつてゐる

米政府回答 英大使に交附

【ワシントン十四日發電】英國政府が六月十五日期限の戰債年賦金支拂に關し、米國に提案した戰債處理協定案に對する米國政府の回答は、十四日朝ワシントン駐在英國大使館に交附された

英政府提出の戰債通牒內容 米國大統領が發表

【ワシントン十四日發電】ルーズヴエルト大統領は十四日左の如く英國政府より來れる戰債通牒の內容を發表した

英國政府は六月十五日支拂期日の對米戰債中即時一千萬弗を支拂ひ而して未決濟分に對しては何等かの最終的決定に到達する迄は依然正式に英國の債務たるべきことを確認する六月十五日期限の對米戰債支拂は經濟會議の成功に暗影を投ずることゝなり、廣く政治的に重大性質を有する結果を招くに至るであらう、英國政府は米國政府に對し可及的速やかに戰債問題協議を開始することを要望すると共に米國政府が右協議會開催の時期及會商地を通牒されんことを要請するものである

戰債の再審議は七月頃華府で
經濟會議では觸れるを欲せず
米國政府の意向

【ワシントン十四日發電】當地外交筋より聞くところによると、米國はハル國務長官の演說に徵しても今次の經濟會議では戰債問題に觸るゝを欲せず、英國を初め債務國よりの提議に對してもなるべく深入りするを避け、戰債問題の再審議はワシントンで七月頃行はるべく期待されてゐる、而して右交涉經路としては各債務國より米國に對し正式に再審議の申込みを爲し、米國は之に對し經濟會議と無關係な個別的商議に應ずるものと信ぜられ、右の結果支拂期日にある戰債年賦金の支拂條件に就き

倫敦株式昂騰

【ロンドン十五日發電】亞米利加が英國の戰債一部、一千萬弗の銀拂を受諾、しかも銀一オンス五十仙の高値で受領するので十五日のロンドン株式は一齊に騰貴した

戰債支拂の銀 現送準備中

【ロンドン十五日發電】英國大藏省は對米戰債支拂の銀をニユーヨークへ現送すべく目下船舶の交涉中で十五日中に準備終はすと言明した

羅馬尼は不拂

【ワシントン十四日發電】ルーマニア政府は六月十五日支拂期日の同國對米戰債年賦金百萬弗を不拂に決定したと

佛は支拂拒絕

【パリ十五日發電】ダラディエ首相は十五日支拂の對米戰債支拂拒絕の通牒を、駐米フランス大使を通じアメリカ政府に通告する樣訓電を發した

芬は支拂決定

【ワシントン十四日發電】フインランドは六月十五日期限の對米戰債十四萬八千五百九十二弗を支拂に決したと、期限の戰債支拂の決定をしたのは同國が最初である

第三者の立場で斡旋の用意あり
外務當局非公式に表明

【東京電報】世界經濟會議は戰債問題を繞り果然歐洲諸國とアメリカ間に氣まづい對立を齎し、歐洲の共同戰線にアメリカが如何なる切札を以て對抗するか注視されて居るが、我が外務當局は十五日政府の態度を非公式に左の如く表明した

戰債問題が世界經濟の癌たるは何人も認むるところで、帝國は經濟復興のため速やかに合理的且つ妥當なる解決に到達せんことを望む、本問題は帝國は直接に關與せず飽くまで公正なる第三者の立場を保持し公正なる斡旋の勞をとる用意あるものなり

戰債問題と我態度

會議に對する我態度

【東京電報】國際經濟會議は去る十二日開會以來、すでに日本をはじめ英、米、佛、伊、ソヴエート聯邦および南阿等の各國代表それぞれ自國の立場を闡明したが、外務當局は十五日午後公式にわが國の態度を左の如く明言した

一、各國が國際間の爲替安定のため、國際通貨を設定せんとするが如きことを主張してゐるが實現不可能であらう

一、但し各國間の爲替安定のため帝國政府も我國貨を對米二十五ドル位で各國と比價協定をなしこの限度に安定せしむることを希望する

一、關稅引下げ或は改訂にはわが國としてはわが國の關稅が遠く明治四十二年に制定され、比較的低率なるをもつて一率引下げには反對である、關稅改訂方針としては最惠國條款の達成を望むが、それが出來ねば聯盟國間に互惠主義を以て締結するとに賛成する

一、各國が輸出入貿易に割當制度を採用するが如きことにはわが國として絶對に反對である

政友自重派三長老に覺書を手交

さきに鳩山及び兩山本の三長老の停職交涉を受けた自重派は、十三日午前十一時から芝、三縁亭で長老に回答する覺書を作成し、有志代議士にこれを諮り一議異議なく承認したので午後三時半同所に三長老の來るを待ちこれを手交した（寫眞は三長老と會見の自重派）

杉村公使に拜謁賜はる

【東京電報】天皇陛下には十五日午前十時半宮中鳳凰の間にて特命全權公使杉村陽太郎氏に拜謁を賜つた尙午後二時より宮中御學問所に御催しの御茶の會に召され、約一時間國際事情を御聽取遊ばされた

米案より强力な關稅休日案を希望
外務當局 代表部に訓電

【東京電報】十五日外務省に達した公電によれば、十二日の經濟會議幹部會席上米代表ハル國務長官は、五月十二日組織委員會で採擇せる關稅休日案をさらに目下開催中の本會議に再提出したき意向なる旨言明せるところ、マクドナルド議長より「本案は七月三十一日まで有効であり、各國の態度も今後會議の議事進行につれ漸次明瞭となるから、しかるのち本案に關する適當な會議としての態度を決定しては如何」と勸告、結局米代表もこれを容れ當分形勢を觀望することとなつた、外務首腦部ではこれが對策講究中であるが、わが國としては今後米國とも連絡をとり、五月十二日の組織委員會で採擇されたものよりさらに一層內容を擴大强化したもので、既に國際條約として各國を拘束し得る關稅休日案を、現在の國際經濟會議で採擇實現方に努力せしむる方針に決し、直ちに帝國代表部あて訓電することとなつた

中樞院會合日 木曜日となる

中樞院の定例會合日水曜日は、今週から木曜日となり、その第一回を十五日正午同院で催したが前回の希望により本府各局長が出席することになり今井田總監、牛島局長の外池田財務、林學務、笠井[illegible]務各局長が參會して隔意なき意見を交換したが、新參議の顏も揃つて氣分も一段と引き立ち賑やかに終つた、毎月總行してゐる陳情も今までの手續を簡單に代へ、その內容も ガツチリ したのにし、總督政治萬般の施設、時事問題等を報道して 研究資料とし 參議諸氏の關心を施政上に一層切實ならしむる方針をとり、道般の改選を機として實質的改革と向上が圖られることになつた、なほ改選後の初會議は未定であるが、宇垣總督歸任後間もなく開かれるものと見られてゐる

圖們線接續式 十四日嚴かに擧行

【淸津特電】圖們東部線と西部線を連ねる接續式は、會寧起點五八キロ四五萬鐵橋附近に於て十四日富田所長、並に各關係者參列の下に嚴かに行はれた、正式開通は八月一日よりの豫定である

民政懇談會

【東京電報】民政黨の懇談午餐會は十五日正午から丸之內會館に開催、二百餘名出席し若槻總裁より演說あつて午後三時散會した

國際文化局大綱

【東京電報】外務省では滿洲事變後の對外文化政策として、列國に對し我が文化を宣揚する目的を以て來年度より國際文化局を新設するに決定、この程左の如き大綱を確立し近く省議に附議正式決定の上經費約五百萬圓を來年度豫算に計上することとなつた

一、國際文化局を新設し歐米大陸東洋及び南洋等の地方別に依り三部を置く、但し在來の對支文化事業部はその性質上現在通り別個に存置す

一、國際文化局は內外諸種の公私國際文化機關の聯絡統一を計り對外文化關係を綜合す

一、在外主要大公使館に文化事務擔任の外務官を配屬し又は嘱託國外人を聘用す

一、列國との教授及び留學生の交換を獎勵補助す

一、其他各種の國際文化事業を補助獎勵す

產金買上法及金輸出禁止法 滿洲國が公布

【新京十四日發電】滿洲國政府は產金を獎勵し國家の富を增進し國際的基礎を確實にするため、產金買上法及び金輸出禁止法を制定し五月三十日の國務會議で可決、十三日の參議府會議の諮詢を經て十四日公布施行した

北島局長 本府で懇談

北島新任遞信局長は十五日朝來山澤內務局長の案內で府內各方面を訪問、今井田總監、吉田殖產、渡邊學務、牛島內務の各局長を訪ね、午後二時半本府に各局長と約半時間に亙つて懇談を遂げたが、更に十六日本府各局と種々意見を交換する筈

八田副總裁東上

【大連十五日發電】八田滿鐵副總裁は滿洲國株主總會出席のため約二週間の豫定を以て十五日ウスリー丸にて東上した、滿鐵中村總裁は八田副總裁に對し重要問題につき諸係方面と打合を行ふ筈

辭令

【東京電報】道警部 任道警視 … 任府事務官（七等） 道立醫院醫官 淸水 …

―人―

◇池田李王職長官 上京中の處十六日午前六時四十五分歸城

◇富永貞一氏（元朝鮮總督府事務官）十五日朝入城天眞樓

◇岩井敬逆氏（第一銀行支店）同上 朝鮮ホテル

天地玄黃

高橋藏相いふ、受取超過勘定の國は支拂超過勘定の借款に應じるやうにするといゝとさ

◇

オレなんか年中ぞのいゝ受取勘定超過の奴を押してるが仲々動かないなならない

◇

經濟會議での各國代表の演說を叩くと悉くが立派なもの、入口ではネ

◇

新規要求は緊急止むを得ざるもののみに限る、イツモ止むを得ざるものが多すぎる

◇

十億ドルの買注文があるんだがナアと、ロシア君はせぶりをやる、それで近所隣とのツキアイをはじめやうといふのか

K—10

御園チタニューム白粉（固煉）

明朗な近代美を作る新白粉

すばらしい特長

◇在來の白粉の三分ノ一で充分濃くつき

◇化粧上り特に明るく冴えて

◇化粧崩れせず永く保ち

◇どなたの肌にもムラなくつき

◇御心を慰める優雅な芳香

肌色・白色 各金五十錢

御園チタニューム白粉各種

數滴で明るい顔になる 水白粉

キメ細くノビよき こな白粉

肌の荒れぬ携帶白粉 コンパクト

白粉下には 御園のつぼみ

美しい地肌をつくる 御園クレーム

芳香高く泡立ちよき 御園石鹸

社説

國策に忠實なれ
鐵道移管問題

吉會線の開通による北鮮の北廻南廻兩鐵道の滿鐵移管問題は、吉會線の開通が國策に基くものであつて、その滿鐵への移管も國策上の必要より出發してゐるのであるから異議のあるべき筈なく又疑惑を狹むべきものでもない。この問題に關しては嘗に宇垣總督、林滿鐵總裁兩者に於て懇談もなされて居りその具體化は單に時日の問題でしかも早急に具體化すべき必然性を有してゐる。たゞ總督府と滿鐵との事務的折衝に於て未だ決定に至らず、然しそれも近く來鮮する村上滿鐵理事との折衝で双方無理のない解決が告げらるゝことゝ期待される。かくして國策に基く內鮮滿の重要産業及交通統制が實現せらるゝ譯で內鮮滿の期待はそれだけ大きいのである。

◇

北鮮鐵道の滿鐵移管は必然的にその終端港である雄基、清津、羅津の港灣をも滿鐵へ移管せなければならぬのである。この理由も亦明瞭であるから總督府にも滿鐵にも何等の異議はない。たゞ港灣の移管といふもその港灣の範圍內容をどの程度に解釋し、而して如何なる範圍に於て移管せらるべきかが問題である。鐵道終端より棧橋を經て船舶まで、並に荷役の必要な水面の使用、此程度のものが常識內に考へて港灣の中に含まれるものと見てよい。が國際問題となつて來ると事務折衝の當事者として、鐵道と港灣に附隨するところの乾題を深淺に置き何れに於て之を論議すべきものであるか、又一般行政權を如何にするかと言ふことが一應は問題となり得る。この點に關しては既に兩者の間に於て打合せ濟みかと思はるゝが、鮮內の稅關事務、鮮內の行政權が總督府にあることは頗る明瞭である。國策遂行のためから言つても然うなくてはならぬ。

◇

次に引かゝつてゐるのは鐵道移管後の政府上納金、港灣使用料金問題等があるやうであるが、之は吉會線今後の機能、つまり荷動きの如何によつて定めらるゝのであらうから算盤を彈いてかゝれば隨までデリケートで双方の折合をつけるに相當困難なものがあらうと思ふ。殊に一家揃ひの折衝であるから大きな懸隔があらうとは思はれぬが、それだけに又突詰めたところで利害を爭ふ餘地がないでもない。双方讓步し利害を超越して大所高所から望ましい解決を待ち受けられたきものである。吾らをして忌憚なく言はしむれば、滿鐵はこの際營利會社の殼を破つて、國策に副ふ如く誠意を披瀝されたいものだと思ふ。吉會線の開通が大連港の繁榮を減殺することもあらう、さうなれば滿鐵の大連中心主義に影響することも勿論である。滿鐵は寧ろ純粹なる營利會社たらしめよ、とは滿洲國發生以來、滿洲に於ける三國政治の單一強化が叫ばれつゝある今日の輿論である。吾らも滿鐵は營利事業化すことによつて將來に期待せられ、延いて滿洲の開發にも期待せらるゝと思ふ。然しながら國策は利害を超越することが少くない。滿鐵當局の考慮が此處にあることを疑はぬ。

◇

有體に言ふと吉會線は東支南部線及西部線による貨客を吸收し滿洲國の繁榮を輔ふ機能を行してゐる。然るに東支鐵道の買收が最近に至つて具體化さんとして居るのは我鐵道政策に複雜性を加へたものである。滿鐵がその難局に直面したことが充分察知出來る、又それが北鮮鐵道移管問題の上に幾分の反映をみせるであらうことも想像出來る、吾らが敢て國策を云々するのもこゝにかゝつてゐることを諒解されたいものである。

心躍る海の子
見よ海の彼方の亂雲を！
日本海々戰雜錄（八）

かくして日本海の決戰は案外にも豫想以上の大勝利を以て終り、皇國の基礎は確立し東洋に平和の光りが輝いた。世界始まつて以來未曾有の勝ち戰を演じた日本海軍の見事な手並を見て、世界各國はオッ魂消て了つた東郷司令長官は之を天祐に依ると謙遜したが吾海軍は實に人事を盡して此の結果を得たものである然るに皮相的艦隊は明かに最善の努力を缺いて戰に臨んだ爲に敗けた戰術上から見ても

一、哨艦を派して索敵を行けなかつた

二、無電の使用を禁じ敵情を得た場合でも報告を怠つた

三、浦鹽に行く一心から石炭を滿載し過ぎて舷甲が水面下に沈下し沈沒の原因を作つた

四、日本が屈伸自在の縱陣列を用ひたのに彼は並陣列を用ひた

以上の如き缺陷のある以上敗戰を招くは當然である。此の大捷により日露講和は生れて平和となつた そして聯合艦隊は解かれた。東郷長官は吾が將士を戒めて曰く『百發百中の一砲よく百發一中の百門に勝る』と。之ぞ吾が海軍不斷練磨の根本精神だ

―×―

當時の世界の形勢に於て目立つ事は外交上露國は孤立してゐた事である。日本と日英同盟の背後には日英米三國の協調があり、露佛同盟はあつても、佛は對獨威嚇同盟の爲に露に働きかけたにすぎず獨露親交はあつたけれど獨乙は單に東方の脅威を緩和せんが爲に秋波を送つたものにすぎない、露國は依賴するに足る友國を持たず、これに反して日英米の協同は獨佛を牽制し得た、しかも露國は氣象と條約に縛られて開戰前日本の三倍に垂んとする海軍力を持ち乍ら、極東に派遣し得た兵力は日本の廿六萬噸に對して十九萬噸即ち七割三分にすぎなかつた

―×―

日本に於ては外交と戰略との協調は理想的に行はれて露國一國に對して傾注する事が出來た、日露近の戰爭は國民戰爭である國民全體が戰ふの止むなきを理解し、進んで生命財産を犧牲とする決心のない限り勝つ事は覺束ない、然るに露國は擧國不一致を以て事に當り內政みだれて軍人も官吏も悉く腐紀は紊れて日本の實力を見誤つて油斷をしてゐた、最後の賴みの綱としてゐたバルチック艦隊も攻擊精神を喪つてゐて、日本艦隊に出會する事なく浦鹽に着くといふ事は極めて困難なるに拘らず、空想を追ふて敵を擊破する事を副目的にしてゐた

―×―

チャールス・ハウランドが『海軍でマニラを守るには途中で邀擊する如何なる艦隊をも擊破し得るものでなければならぬ』と云つたのは蓋し名言で米海軍の凄い意見を見せたものである日露戰爭は帝國海軍が制海權を確保した爲に勝利を得たるもので、此の點に失敗した露吾の外征は成功しなかつたのは當然である日本は擧國一致露國を制ち戰勝の榮冠を得たが、此擧國一致國防に任ずる事は帝國建國の精神にして、對露作戰には帝國の地理的位置が大に役立つた事を忘れてはならぬ

―×―

天祖が大和民族の祖土としてこの大八洲を選ばれたと云ふ建國の事實、帝國建國の精神と事實が國防の最大要素である事を忘れてはならぬ同時に吾々の祖先が帝國を守る可く如何に働いてきたかも忘れてはならぬ現下の大勢は日本が外交上孤立して居るだけ從來より事態は惡い日本海の脅威は年と共に增してくる今日、何故に吾海軍は日本海の決戰で勝ち得たかを三省する事を希望する次第である

（終り）

熱河行
三宅大佐　武藤夜舟

戰傷者はトラックで古北口の衛生班へと運ばれる、生々しい鮮血に染つた重傷者は擔架でトラックから擔ぎ出される。足を射れた若手に傷ついた者等之等負傷者を眼前に目擊する時には覺えず頭が下つて來る。班の病室に騎兵第八聯隊長三宅大佐を見舞ふ、大佐は五月九日十八盤嶺の戰鬪に於て敵の砲彈により數ヶ所の重傷を負ふたのである。大佐は『愛馬二頭を失ひしは返すぐも殘念である』と元氣よく語られた

獨、墺兩國間の關係激化
情報部長追放から

【ウイーン十日發電】オーストリア政府は、十四日深更ベルリン、駐箚オーストリア公使館情報部長ワヅセルベルク博士の國外追放事件に關し、右は外交官として當然享受する不可侵權を蹂躪した暴擧に出たものであると公表、極度に憤激してをり、ドイツ政府はこれを以てナチス領袖ハバヒト氏逮捕に對する報復手段としてゐるがナチスの彈壓問題を契機とする獨、墺兩國の關係は今や極度に激化するに至つた

慶北道會
副議長は中谷氏

【大邱電話】十五日午後一時から開かれた慶北道會初會議に於ける副議長選擧の結果、左の通りで中谷氏が當選した

二十三票　中谷竹三郎

次點

十二票　金完燮

夕刊後市況

朝取短期引

	引	高	安

東京短期

	當	中	先
朝取	—	[illegible]	[illegible]
朝新	[illegible]	[illegible]	[illegible]
大新	[illegible]	[illegible]	[illegible]
東新	[illegible]	[illegible]	[illegible]
拓新	[illegible]	[illegible]	[illegible]
日産	—	[illegible]	[illegible]
東新	[illegible]	[illegible]	[illegible]

大株短期引跡

大新	一二三.〇（十錢安）
鐘新	一一四.五（四十錢高）
日産	八八.五（一圓四十錢安）
東新	二一〇.五（一圓丁安）

仁川期米引

	當	中	先
六節	—	二〇.四四	二一.四八
七節	—	二〇.四四	二一.三八

各地期米引

釜山	二一.四九
大邱	二一.二五
群山	二一.四二
木浦	二一.五二
鎭南浦	二一.九二
下關	二四.一四
名古屋	二一.四三
金澤	二一.四七
熊本	二一.九九

大阪最終節六十二錢（不變）

横濱生糸引

當　七〇〇.〇〇　先　六八四.〇〇

黄金狂時代の……牛島にデビュー
輸入品に優る
適應性を持つ安城丸【下】

米國よりの輸入品である三菱の金堤鑛業揃付のものと比較するに次の相異を見ることが出來る

米國品との比較

第一、船體に就し

	鐵材	木材
外殻材料	鐵材	木材
長さ	一二五尺	八二尺
幅員	六〇	三五
深さ	一二	五
吃水	七	三

而して材料に木材を使用したのは建造費を安くするためで、反面そのために耐久年數に於て一方は大約二十年であるが、本船は十年である

◇

だがこの船體を小さくしたことは實に價値に即して案出されたもので、朝鮮及び內地の地質及び地形に最も好適ならしめたものである即ち現在朝鮮には大約五十四ヶ所の砂金稼行地ありとされてゐるが、その鑛床の深さはアメリカの四十尺前後とは格段の差あり大體に於て十三尺乃至二十尺で即ち五十四ヶ所のうち七割までは二十尺前後に過ぎない。かつ地形上からも山間狹谷等多く、從つてアメリカより輸入の大船を運轉することは不便、不都合多くかつ採算上も多大の不利を招來する

◇

第二、企業經營上（イ）第一次投下資本即ち船體購入より据付までの入費は本船は全部で十五萬圓であるに反し、今金堤据付機同様のものを現に米國より輸入すれば据付までに五十萬弗を要し、爲替相場を二十五弗とすれば大體二百萬圓と云ふことになる（ロ）次に設備費であるが、本船はその特徴としてその內部にディゼル・エンヂンを設備し直接運轉が出來るから送電その他の設備を要しないが、金堤の如きは船體內にその設備なきため自家發電をする爲で動力設備費だけに優に二十萬圓を費消してゐる（ハ）修繕費は大修繕も含めて一ヶ月平均一千圓だが、金堤は三千圓（ニ）一般消耗費及動力費は一ヶ月當り本船は一千圓、他は四千圓（ホ）人件費は双方とも三部制であり、機械係、採金係、監上係、修繕係及び事務員合計一ヶ月當り安城は一千圓、金堤は二千五百圓

◇

兎も角砂金が山金よりも採算上不利とされたり、從つて砂金企業は國家百年の大計策に非ずとされたり、根幹的理由や砂金事業の最大惱みとされてゐるのは今日までのところ何んと云つても投下資本の莫大なことである。即ち只今一例を取つた如く操業開始までに既に二百二十萬圓の投下資本が要したとすれば、年六分としてその金利だけ實に十三萬二千圓であり、これに償却金を合算すれば年額實に二十四萬二千圓となるが、安城丸の場合にすれば年額僅々二萬四千圓に過ぎず、兩者の比は十對一である。從つてこゝに砂金事業の最大惱みは今や解消の域に達したとも云ひ得るものとされてゐる。尤もこれは能率と重大なる相互關係を有する

◇

第三、機械能率に於て、バケツの容積は金堤の四分の一で二・五立方呎であるが、回轉數一分間二十に對し本船は四十迄は可能だから結局一ヶ月間に於ける兩者の總浚能率は一方が十六萬乃至二十萬立方ヤードの土砂浚渫能力を有するに對し本船は五萬乃至八萬立方ヤード從つてその能率の點に於ては大體三對一の劣勢にあるわけである（一日中の作業上のロスト・アワーが本船は金堤の倍であるからこれも算入濟）

本船製造企業の採算

ところで安城鑛業當事者では米國ユバー會社同様今後採金事業をやるばかりでなく必要に應じて本船を再生産すべく横濱の横濱工作所を專屬工場とした。即ち産金開發のためにけかうした部門の新工業の出現が是非必要なのであるが、その製造費を一寸覗くと今後は同種同型のドレヂヤー一艘を十五萬圓で引受けると、一艘見當即ち三萬圓は優に儲かるらしい

主なる改良點

本船の各部分を概觀して從來のものよりも改良されたと見受けられるものに上述以外には次の點であらう

一、スクリンの口が二段裝置となり、表土と含金層、砂礫層と鑛理を異にしたること

二、コレデンサー冷却水特殊裝置の設備

三、衝動による機械の破損を防ぐべくベルト及フライホキールにて調節さる

品質日本一

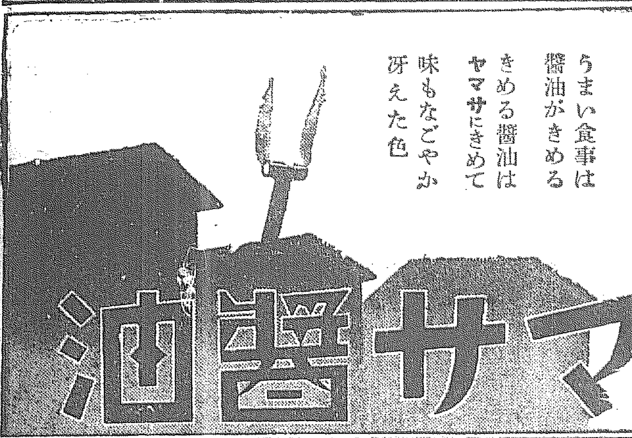

ヤマサ醬油

うまい食事は
醬油がきめる
きめる醬油は
ヤマサにきめて
味もなごやか
冴えた色

新製品
マツダ眞空管

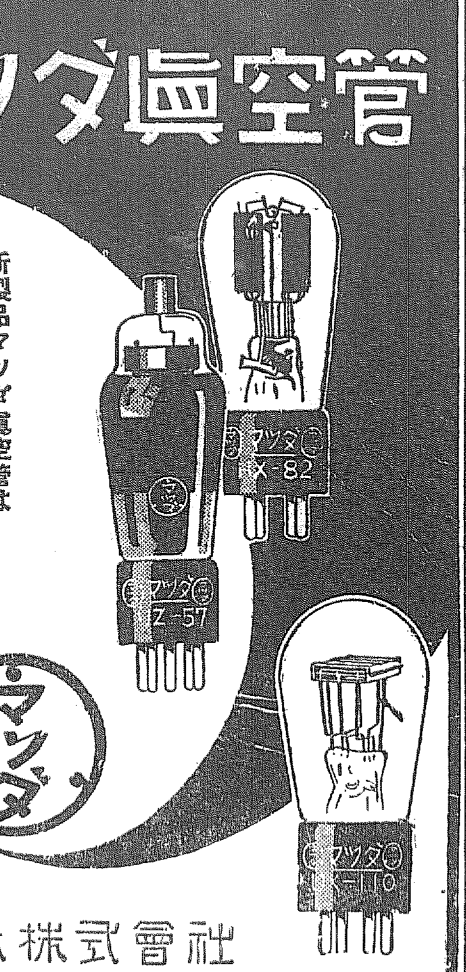

新製品マツダ眞空管は
發賣以來、音質聲量に於て絶體的
御好評を得、感謝に堪へません。

定價

UY－四六	五、〇〇	HX－八二	四、五〇
UY－五六	四、五〇	UX－一一〇	三、〇〇
UZ－五七	六、五〇	UX－一一一	三、五〇
UZ－五八	七、〇〇	UX－一一一B	四、〇〇

川崎市
東京電氣株式會社

鐵道
國有鐵道從業員大採集計畫發表さる、今すぐ本會に入會して受驗準備をせよ採用されれば官費で上級の學校へも行ける受驗案內付會則見本ハガキで申込次第無代進呈
東京市東鶴　二ノ三五　東洋鐵道學會

刀劍　眞正保證　買戻責任　通信販賣　新聞名記入申込次第目錄進呈
東京・芝・新橋　小松劍衣堂

巡査
內地及朝鮮地の巡査志願者は本會發行の巡査受驗講義錄にて及第必勝せられよハガキで申込次第會則と受驗案內及全國式驗日割表無代進呈す
東京市四谷區二の三五　日本警務學會

なまづアザ ニキビほくろイボ
そばかすイレズミ等の病名を記し申込あれ北鮮の困難の人はハガキに自分の病名を記し自宅治療法を無料に通知致します
東京市淀橋區町一五七 平澤醫院

X線・紫外線科
イケダ小兒内科病院
京城南山町二丁目　電話本局二二三四番　二三〇〇番
院長　池田季雄
副院長　池田勝三

品質優良　日本橋印

西川のかや大特賣

品質保證　本濱蚊帳（モヨギ色）

品名	四疊半又八 六疊釣（六八）	六疊又八 八疊釣（七十）
木綿　若葉	四・三〇	五・五〇
片麻　志賀	六・五〇	八・六〇
木麻　勢多	八・二〇	一〇・五〇
同　老松	一〇・二〇	一三・〇〇
同　晴嵐	一二・三〇	一五・八〇
同　比良	一五・五〇	二〇・〇〇

ぬいめなしかや（白 ボカシ）

品名	四疊半又八 六疊釣（六八）	六疊又八 八疊釣（七十）
木綿　初花	四・〇〇	五・二〇
片麻　名月	八・二〇	一〇・三〇
木麻　薄雪	一一・二〇	一三・八〇
同　日ノ出	一四・七〇	一八・三〇
同（モヨギ色）		
木麻　初音	一一・二〇	一三・八〇

かや釣手六本組　三五錢、六〇錢、八〇錢、一圓也
（營業品目）ふとん、めいせん、モスリン、子供用品
◎御註文は振替東京四四九九番へ御送金を願ひます代金引換にても御送申上ます
◎かや送料大略（六八）七十五錢（七十）八十八錢
（營業の栞御一報次第御送呈）
東京　西川商店　日本橋角
（創業三百六十八年）

標商　はなぺじほ齒磨
三大特徴　齒痛が起る・齒根しまらぬ・齒齦にならぬ
大阪安田正商店化粧品部
販賣店　富田出張店
京城本町二丁目（電話本局五五四番）

●勉强中●
頭がボンヤリしたり、クシャクシャしたりして學習の捗らぬ時にはスグ
ノーシン
をのんで下さい頭はハッキリと明快になり勉强が愉快にズンズンとできます●どこの藥店にもあり

あぢのもと
味の素
原料　精選せる小麥粉の蛋白質にして他に絶對混合物なし
美味　吸物煮物漬物の醬油等凡ゆる料理に用ゐて風味は倍加
便利　削る手數や煮出す世話もなく時間は省けて非常に重寶
經濟　效力絶大なるが故極めて少量用ゐれば足り頗る德用
宮內省御用達　味の素本舖　鈴木商店

濕布に優る
エキホス
感冒・肺炎・咽喉痛

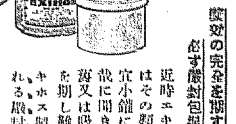

藥效の完全を期するために
必ず嚴封包裝品の御購入を望む
近時エキホスと稱しエキホス又はその類似品の大罐包裝より適宜小罐に容れて分賣する向有之哉に聞き及び申候處右者屢々陳腐又は吸濕せるため藥效の完全を期し難く候間御購入の際はエキホス製造元の特許包裝法による嚴封品と御指定相願上候

肋膜炎、中耳炎、神經痛、ロイマチス、筋肉痛、腰痛、打撲痛、扁桃腺炎、火傷等に用ひて濕布の如く屢々交換する煩なく而かも遙かに優れたる消炎鎭痛効果を收む。

價格低廉
一〇〇瓦入　二五〇瓦入
五〇〇瓦入　二キロ瓦入
（全國有名藥店にあり）

發賣元　株式會社　武田長兵衛商店　株式會社　鹽野義商店
製造元　二合名會社　巴合名會社　大阪市東區道修町

北鮮版

けちな議員さん
歳費の値上で突つ張る
お土産建議案も山を築く
―江原道會大賑ひ―

【春川】江原道會（第二日）は十四日午前十時十分開會議長の報告の後日程に入らんとするや李德一氏（鐵原）から議員の費用辨償は各道とも議員にまり改正した道もある本道でも改正する必要があると思ふ會議規則三十四條第二項を引用して緊急動議を持ち出しこれに對し井內務部長から同四條の規定は道制施行細則第二條によつて有効と認むると同時になほ昨年改正したばかりで最も現代に適したもので他道は知らず改正の必要を認めないと一蹴するや金顯和氏（華川）は「改正の必要がないといふのは道當局の意思で我々議員の意思ではない」と突つ張り十四の日當を八圓に一圓の車馬賃を五十錢に減らされたのは諮問機關時代のことで決議機關となつた今日では矢留にこれに甘んずる譯には行かぬ十分の考慮を願ひ度いと力說し更に議員の視察費用に言及して吾々は出身郡だけに止まらず本道それぞれの事情にはことごとく通じなければならぬそれには自費でも視察しなければならぬと見栄を切り色永番外から島面にせよ道制にせよ同じで敢十の規程がある、從つて今道制が施行されたからとて直ちに改正するといふ事は出來ない事で費用辨償の如き差當り改正の必要が急務とも思はなかつたと答辯するや李熙商氏矢繼早に質問し李德一氏（鐵原）も費用辨償の改正を突つ張り李議長から希望の向はよく解りました、議員に視察費を設けて視察せしめ見聞を廣めたらといふ意見會、議員諸君に研究日程を與へよとの意見は誠に結構だと思ふと片づけて漸く日程に入り、八年度道一般會計歳入出追加豫算に道費起債の件を一括上程し井內務部長から提案理由を說明

▲宋大舜氏（淮陽）面廣附殻を道令で施行せしめては如何

▲宋鎭煥氏（伊川）年七分で借りて月一分五厘の利子で貸すといふ事は考へねばならぬ、地方にはもつと安い利子があるから出來るだけ利子を引下げよ

▲金顯和氏（華川）結構な計畫だが果して現在以上の仕事が出來るか、補助でもなければ不可能と思ふ

▲金燭燮氏（平昌）春窮期に貸付秋收期に償還とせば秋は穀價が安いから春の一石が二石返す事になりはしないか、面廣附殻は面の豫算で安い時に買ふて高い時に賣るといふ方法を講じては如何

▲崔駿容氏（楊口）地方の利子より高くては反つて威信を失はぬかと思ふ

と質問續出したが一々應答があり更に李知事は

まだ此制度が諸君に徹底してないやうである、七分利子とは云へ國庫が四分道が三分の利子を補助するのだから面としては決して損はない、二十年で元金さへ返せば宜いのであるが、幾分の利子を取るだけでこれも一分五厘以上取つてはならぬと制限されるだけである

と說明しかくて採決に入り滿場一致で原案通り可決、次で議員の提出建議案を附議し農民デーのため午後零時半休憩、數臺の自動車に分乘農事試驗場へ向ひ田植をすまし午後三時三十七分再開、午前に引續き左記建議案を議決し一時間半延長して午後五時半第一回の光輝ある道會は終局を告げた

▲巨津築港に關する意見書▲鐵原農學校に關する意見書▲高利貸金利子制限に關する意見書▲地方重要問題に關する意見書（イ）大關嶺道路防險施設（ロ）安木港築造（ハ）南大川沿岸堤防工事施行（少數否決）（ニ）淋陽川堤防工事急施（同）（ホ）道立江陵醫院水道改築（ヘ）江陵邑市區改正（少數否決）（ト）江陵邑上下水道設置（同）（チ）警備電話架設（大多數可決）（五）火田民救濟其他に關する意見書（イ）火田民救濟（ロ）森林保護所設置（ハ）農學校に獸醫科設置▲襄山津紳港施設置に關する意見書▲汀續築港第二期工事計畫意見書（少數否決）▲三陟邑內排防工事意見書（同）

（速）▲萬浦英陽線昇格道路造に關する意見書

多獅島築港と
農糧資金の建議
副議長の椅子は多田氏へ
―平北初道會終る―

【新義州】平北道會（第二日）は十四日午前十時廿五分開會日程を變更して副議長の選擧を後廻しに先づ議席を決定した後八年度追加豫算を上程佐々木內務部長から內容を說明し討議に入り農山漁村振興施設費、道立新義州醫院增設その他について議員と番外の質問應答あり中には初意議員の脫線も飛出し上程案が可決して休憩午後二時五十分再開副議長の選擧を行ひ決選、鄭禹玉、飯島榮太郎、三氏立會の上開票の結果總數卅四票、廿三票多田榮吉氏五票鄭禹玉氏、二票劉相益氏、二票高維賢氏、一票張翰嘉氏で多田榮吉氏當選議長の紹介によつて光輝ある道副議長としての挨拶を述べ次で道會の權限の一部委任に關する件を上程し動議により調査省略可決した後、道議會常識通に就いて議長休憩を宣し懇談し再開後內務部勸業部として決定を留保中に本府實施道調準北四の規定による左記建議をなし次で左記建議案を可決し午後四時半第一回道會の幕をとぢた

◇農村振興に關する意見書 農村振興資金を貸付せられんことを望む 右道制第十四條に依り提出候也

◇國境鐵道線道に多獅島築港に關する意見書 國境鐵道線道に多獅島築港は我道民多年待望する處なり然るに國際の發令は其の實現を見るに至らざるは實に遺憾に堪へざる處なり當局は此に是非實現を計られんことを望む 理由（省略） 右道制第十四條に依り提出候也

獵奇的な老婆殺し
被告は口を揃へて否認
峻烈な論告後極刑を求刑
―清津法院で公判―

【清津】他殺の老婆の死體と現場に飛込み、怪奇な猫の死體を繞り犯罪史上近來の獵奇的事件として世人の耳目を惹いた去る二月二十六日の羅南本町雜貨商折田トミ（六〇）殺しの被告羅南本町八四渡邊兼吉方雇人指物大工入江榮吉（二〇）並に同所本町二六尹學萬（二〇）の兩名に係る強盜殺人事件の公判は十三日午後一時半から清津地方法院第一號法廷で戸田裁判長係り、加藤、金兩判事陪席、大町檢事立會、兩辯護士列席の下に開かれたが、定刻前からつめかけた傍聽者は開廷と共に忽ち滿員立錐の餘地もない有樣で法廷は著しく緊張の裡に裁判長は型の如く被告兩名の住所氏名年齢等を訊問の後大町檢事先づ公訴事實に就いて述ぶるところあり即ち

被告人入江及尹の兩名は被害者折田トミの隣家なる指物工場渡邊方に働いてゐたが、兩名共に金に窮してゐるところから入江は尹と申合せトミが小金を所持せるを知り強盜でこれを強奪すべく目論み二月二十六日午後十一時半頃入江はノミ、金槌を、尹は錘を持つて折田方の西南の窓をこじ開けて同家に侵入、入江は先に其の四疊半寢室に忍び込み出燈をともしたる處、眠りトミが目を覺し入江の名を呼んで侵入を詰問したのに驚き所持した金槌でトミの頭部に一撃しこれがため瀕死の重傷を負はせ兩名を與へて老婆を慘殺したが後からついて來た尹はあまりの恐ろしさに逃げ出したので入江も恐怖を感じ一物も奪ひ得ず逃走、何喰はぬ顏で兩名とも各自の住宅に歸つてゐたが、折田方に遺棄したノミから遂に犯人の檢擧に至つた事實を述べ

次いで被告兩名の審理に入つたところ被告兩名は警察、檢事局の陳述を翻し、被告は「自分は罪を犯した覺えはありません」と今までの自白を否認してのけたので法廷はさつと一抹の緊張味が流れる、裁判長は被告兩名に交々訊問を續け、警察以來の訊問調書を讀み上げて審理をなし、次いで原告辯護士から事實の鑑定、大橋醫師、渡邊夫婦その他の證人申請あり、檢事からも事實について二三質問するところあつて後午後四時五十分一旦休廷し同五時廿分再開、裁判長は證人の申請に對し合議の結果却下する旨を宣し、次いで大町檢事起つて峻烈なる論告を下し、入江に死刑、尹には無期懲役を求刑した、ついで辯護士から被告兩名の犯罪證據の薄弱な點を述べて無罪の辯論をなし午後八時閉廷した、右判決言渡は廿日行はれることになつた、なほ老婆死體の現場にあつた猫の死體は猫に附着した血液の檢査と、解剖の結果犯行の當夜恐らく犯人等が窓いてゐた襖前の硝子をしめる際、雨戸との間にはさまれて死んだものと認定された

田植のご勉强

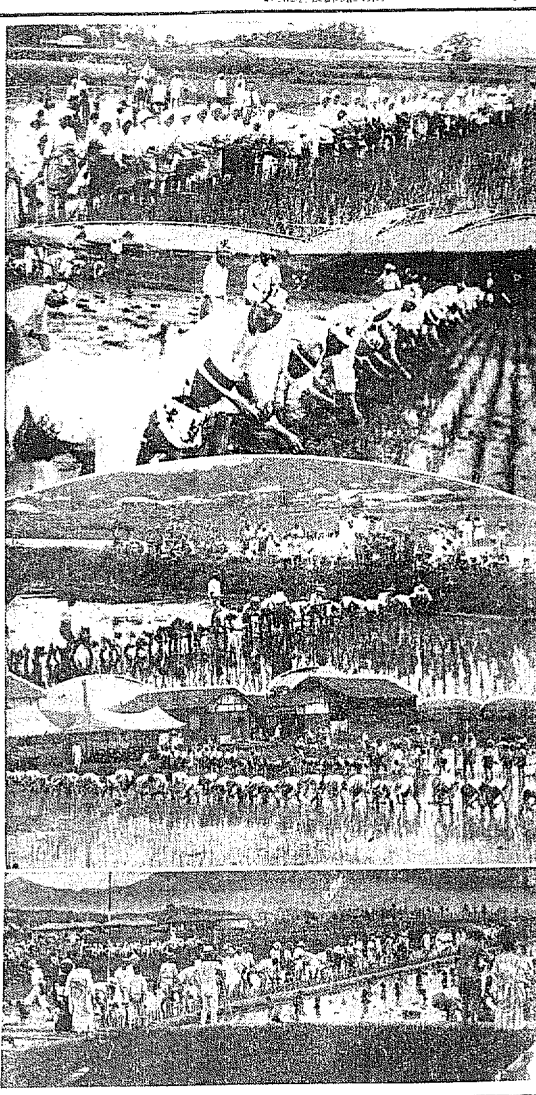

（上から）汶山―咸興―開城―鐵原―春川

農民デー
お歷々まで飛出し
各地賑やかに田植

羅南 咸北道では鏡城北門外農事試驗場水田で道廳官部ほか道部官民百餘名、羅南高女生ら參加盛大に田植ゑを擧行、午後解散した

春川 江原道農會主催で午後一時から李知事を始め折柄會議中の道議員、官民有志數十名が參加し腕まくりで泥田に飛込み正條植に植付け稀な盛況を呈した

茂山 午後一時半から郡守外官民多數茂山面から約一里上流の所附近水田で田植を施行午後三時頃終つた

會寧 郡農會主催で農會關係の郡職員、面事務所員、民間側有志等數十名參加特城面五木松附近で何れも甲斐々々しく女仕度をなして泥田に飛び込み田植を行つた

水原 農事試驗場では本府から池田參務、牛島內務、渡邊農林、笠井法務、林學務各局長、民間からは韓相龍の諸氏を迎へ郡廳職員一同と地方有志、新聞記者團が參集午後二時から泥にまみれてお百姓そこのけの手つきで正條植挿秧をした

清州 道農會長、清州郡農會主催で清州四州面農事試驗場で擧行南宮知事、矢野道農會長始め官民百餘名參加して午前九時から矢野會長の挨拶と農民デーに關する訓話についで高木產業課長の實演指導があつて後一同二班に分れて約二百坪の田植を終へ和やかな饗宴で正午過ぎ散會した

金泉 郡主催で金陵面の採種畓で官民七十餘名參集挿秧したが小學生や普校生及一般の見學があり非常な賑ひであつた

大邱 道農事試驗場の田植は午前十時から道知事以下道官部及び官民有志七十餘名が參集して盛大に行つた

蔚山 蔚山郡農會、蔚山邑合同主催で午前九時半から各官公署員、民間有志、三校兒童等千五百名參加、金郡守の挨拶の後甲乙二班に分れ正條植を行ひ十一時半終了、茶菓の接待があつて散會した

安城 郡農會主催の下に午前十一時から安城面道基里水田で官民一百餘名參集盛大に田植を行つたなほ婦人團百餘名も西里水田で苗の腕を泥水に浸し甲斐々々しく挿秧を行つた

雷さんの人殺し
人妻が感電

【平壤】十二日午後六時頃平南大同郡南串面駐在所附近の松の木に大雷鳴と共に落雷し通行中の同面金貴珍妻金氏（三〇）は感電即死した

江原道の染色講習會

【春川】江原道產業課では一般婦女子に對し實地に簡易な色染法を敎示し色服着用を實行せしめて農村振興、自力更生の一助たらしむべく今月下旬に道から簡越技手を派遣し、江陵、三陟、蔚珍三ケ郡で簡易色染講習會を開催する事に決定それぞれ準備中であるが特に目新しい事は、從來の化學染料を用ひず山野に自生せる植物を染色原料とすることで、これが普及によつて齎す農村經濟上の利益は甚大である

西湖津の貨物運搬軌道
撤去されては一大事
―咸興穀組の陳情―

【咸興】西湖津の運搬軌道撤去論に對し咸興穀物商組合では十四日咸南知事並に咸興郡守に對し左の陳情書を提出した

西湖津港は我が咸南中部の唯一の港として殊に當咸興の移出入貨物は總て同港によりて集散せらるゝの狀況に在之從つて從來同港施設の不備に就ては常に我が咸興として最も其の不便に苦しみつゝあるところに有之候然るに今回聞く處に依れば西湖津より同港に至る貨物運搬用として敷設せる軌道撤去の御指令に接せし由に有之候萬一右軌道の撤去を見んか從來の不便に尚一層の困難を加ふる次第に有之、これが代用として牛車運搬に依るが如きは時間に於ける牛車の不足並に雨期に於ける運搬の困難等より殊に大量荷物の處理を待つ我等穀物商にとつては是に依る損害の莫大なる上、之が善後策に付て誠に憂慮に堪へざる次第に有之候將來の結果に付ては咸興のみならず咸南中部の經濟界に重大なる影響を及ぼすものと存じ右軌道撤去の御計劃を御中止相成度此段陳情仕候也

十九師團の幹部演習

【會寧】第十九師團幹部演習は去る十二日から吉州平野一帶で牛島師團長統裁の下に壯烈に實施されたが參加將校は五十餘名で十四日から城津方面に向つて實施中

鎭南浦の殺傷事件
死刑の判決

【海州】己れの懷から去り行く妻の變心に恨みの一刀を揮つて妻及びその兒を刺殺しその他に重傷を負はせした鎭南浦碑石里朴初樹（三〇）は去る七日海州地方法院で檢事から死刑の求刑を受けたが十三日愈よ金子裁判長から求刑通り死刑の判決を言渡された

足抜き藝者
長津でご用

【長津】新興郡新興の料理屋の抱妓李粉伊（二〇）は一月中無斷出のまゝ姿を晦ましたので搜査中の處この程長津邑內劉龍成方に潛伏中を長津署員に押へられ目下署で保護中同女は前借金二百圓を踏倒す目的で同家を逃出したものである

無斷で遊んだ不良生徒に停學
先づ三名槍玉へ
吉州實農校の處斷

【吉州】實業補習學校では三年生金錫範、金龍範、金吉得、崔甲圭の四名に對し十二日附突然無期停學を言ひ渡したので一般父兄間の問題になつてゐるが學校當局の處置理由は彼等は平素の品行面白からず去る四日無斷で二十五名と一緒となり城津へ行き職業補習學校と陸上競技對校試合をしたので學校としてはかゝる無斷の行動は許されないので處分したといふにあり今後の成行次第では十名以上の處分者を出す模樣で父兄側では近く父兄會を開き對策を講ずると

高原郡の農經濟調查

【高原】郡では四月以來郡職員で經濟更生の實狀調查を行つてゐたが五日までに大體調查を終つた

雄基の人口激增
五月までに四千名增加

【雄基】郡守金永信氏は五味主氏を訪へ左の如く語る經濟調査は六ヶ面百二十戶に亘り調査したが、大體に於て更生の見込があり調査世帶百二十戶全部實行を持つてゐる、將來全々更生の見込みの立たない者約三分あり漸次郡內全部に亘り積極的更生策を施行するつもりである

【雄基】羅津の築港着手と共に羅津市民は新開地に移住して雄基の三萬餘を過した雄基は見る影もなく衰れるだらうとの豫想が見事外れて今年に入つてから雄基の人口は加速度的に增加し五月末までの增加は四千名を突破してゐる

時ならぬ降雹
一部落の農作全滅し
農民は大惱み

【原州】目下移秧の時期に當つて農民は播種するのを待つてゐる際去る十一日午後二時頃から原州郡興業面興柏洞に突然暴風が襲來し豆大の降雹がありこれがため同部落約二十町步の農作物は全滅の狀態に陷り大豆の如きは種子さへ採取することが出來ない有樣である、因みに罹災農家は善後の粒を拾取して僅にその日の糊口を凌いでゐる有樣で面郡當局では救濟策を講究中

時潮に乘つて
咸北緬羊黃金時代
道の種羊場計畫も進み
質量ともに一期を劃す
一石二鳥文字通り

【羅南】朝鮮緬羊の主產を占めてゐる咸北道內現在の緬羊飼育頭數は千三百頭であるが、氣候、溫度飼料ならびに地勢等あらゆる條件に惠まれてゐる關係から屢報の如く東拓の緬羊施設もいよいよ羅源郡東面飯山國有林地帶に整備され七月中には二千頭の飼育實施を見るはずであり、郡側に咸北道地方の種羊場計畫も牧場敷地として國有林野の移管關係が解決次第着手すべく道當局で一切の準備を整へ着々計畫中であるから國策計畫の新施設として本事業の遂行を期すべく本府の意向指令を鶴首して待ちつゝあり、更に本府側の國營計畫の如何も考慮されることながら、これ等の計畫が結だつけば、少くも八十パーセントを見込まれてゐる緬羊の生產高から咸北緬羊はわが羊毛需要量に重大な役割を演ずるのも近く同時にこれに依て咸北道の有畜農業生產が質量ともに一期を劃するに至るべく文字通り一石二鳥の洋々たる期待をもたれてゐる

防空マーク召せ
開城主婦會總動員で晝夜兼行の活動

【開城】主婦會は官民の手で防空マークを製作して一般は一個五錢學生には三錢で頒布し防空普及に資すべくその製作と販賣に晝夜鋭意努力中で夜は製作場は府廳防護團に提供して開城はあるが十三日夜は小學校に會員集合會議で一萬個のマークを作製した會主行の純益は國防費へ獻金すると（寫眞は小學校で奧さん達の防空マーク作製）

咸興小學校
映畫教育實施

【咸興】既に三中井支店から黑板字二重幕二十七枚の寄贈により講堂の暗室化を容易にした咸興公立小學校では今回保護者會から十六ミリ映寫機の寄附があり教育映畫による教育策の進運を企てゝゐる

長津の敬老會

【長津】上南公立普通學校では去る十日地方の七十八歲以上の高齡者六十四名を招待して敬老會を催し運動會で慰安した、最高齡者は上南面大官水里金籍氏の母林氏で女の九十三歲であつた

暴行生徒總檢擧
十二名だけ留置
寧邊農校盟休騷ぎ

【寧邊】寧邊公立農業學校三年生の盟休事件は、九日警行以來寧邊署では大活動を開始し十二日午前中里面細背方面で四十餘名の不良生徒を總檢擧して署內演武場へ收容し、取調べの結果十二名は、引續き取調べ中その他は全部釋放し學校側では釋放生徒に登校を命じ事件は解決のはずである

江原道の物價
騰貴の傾向

【春川】江原道產業課で調査した道內主要都邑春川、鐵原、江陵の五月中の物價指數は、一二七で前月に比較すると若干騰貴してをり前年同期に對比すればプラス九で漸次騰貴の傾向にあり最近に至つて殊に粟、支那麻布、粗布等の輸移入品が著しい値上りを示してゐる因みに三品の相場は大體落勢がないやうである

江原道の麥作狀況
減收を豫想

【春川】江原道本年の麥作狀況に就いて道農務課では左の如り發表したが前年程良くなかつた

▲小麥＝作付反別一〇六、四三一反（前年より一分六厘減）收穫豫想一一八、八八九石（前年收穫高に比べ一割二厘減）

▲大麥＝作付反別三七五、九六六反（前年作付反別同じ）收穫豫想二二一、七七石（前年收穫高に比べ一割二分三厘減）

▲裸麥＝作付反別五、五七九反（前年反別より二分六厘增）收穫豫想一一、七五〇石（前年實收高に比べ三厘減）

雄基に痲疹流行

【雄基】雄基地方には目下痲疹が流行して子供の患者續出してゐる模樣で目下小兒科に罹つた子供は届けに從つて居ると思いといふので惡疫で晩める爲め合併肺炎を併發し死亡者も相當あるので子をもつ親は戰々兢々としてゐる

難破船

【咸興】助長と取締の調節たる樂合でこゝに始めて牧民のとの意圖があらうものを法の不備か人の罪か同じ港內で物さへ經營がなりとなる漁場の近くに其の日の讓歩な違がある

×

その內に何かであらうとも期待して此處には誰も人を特伏せる問題は小規模取締の檢査に一二の個運營業者の態度が誠意を缺いた點にフンガイした取締官憲が獵く切れ四十餘日も安全線を撤去して頼みの傷に業者は仕込原料の莫大な損失、得意の喪失で四苦八苦

×

助長と徵稅を主務とする某課では極力再檢査の實施と應分の寬大を希望し業者も觸對照債の意を表明

×

取締官憲では『檢査後の仕込原料が腐つたつて此方の責任ぢやない』『二千や三千損をしたつて稅金の滯定が延びたつて構はぬぢやありませんか』業者は『反省したかも知れぬが原料の取扱上仕方が悪い……』といつた樣な具合でテンで相手にならぬ

×

世は全機關を擧げて經濟建生に多端な明日の國難を打開すべく努力してゐる時のことにしては少々鵠な事像

だまされるな
新藥や新發見の療法
素人で出來る淋病の小便檢査

淋病患者は種々の療法に迷はされてはならぬ。一番注意すべきは小便の檢査である。素人で淋病を知るには、小便をコップに採つて見ると糸屑様のものやゴミの様なものが浮いたり沈んだりしてゐる。それが淋病なのであるから、どんな大家や博士に掛つて藥を服んだ後でも射をしてもコップで小便の檢査をして、淋病の淋菌が直ちに減じないやうでは無効なのである。有田ドラッグの淋病藥を服用すれば漸次痛みが去り、膿が止り、コップに小便を採つて見ると淋糸が目に見えて減じ、淋病特有の苦痛が除かれて全快の目的を達するのである

體毒の併發を知らずに
淋病のみの手當をして居るから
いつまで經つても治らない

淋病の淋菌が血管内に侵入し、その他の各臓器が集合して病となつて出るのである。手當の結果、一部の淋菌は取れても、遂に前日の淋菌に淋病が出ることになり、一時治つたやうでも、時候の變り目や酒色の爲に再發するのである。淋病は單純な淋病ではない。淋病の併發の病毒であるから、淋病の藥のみで、手當して居つたのでは、いつまで經つても治らず、遂に病毒が身體の各部を侵すことになる。有田ドラッグの淋病藥は、淋毒を除き、淋病の治療法となるのである。

病毒の淋病なれば、淋病と同時に體毒を除き、安全確實に淋病の治療をなさねばならぬ。今の患者は十中の八九迄淋毒が多いのである。淋病、體毒の併發が無い人は少い。この併發症に對して淋病だけの手當をして居るのでは治らないのが當然である。有田の藥は一劑で淋菌も去り、淋病も治癒し得る所謂一擧兩得の藥である。

「かさ氣と自覺のない者はない」といふ諺がある。大概の人には「かさ氣」「淋毒」のない者はない。殊に若い人には淋毒が多い。淋菌の多い者が淋病に罹ると、淋病が

有田音松責任製劑
りん病 ばい毒 主治藥
淋毒の淋病療法は淋病内服藥として梅毒驅除藥としては最も有効なる療法として醫藥界に賞讚さる
帝國大學醫科大學病院
英米獨佛醫科大學病院
にて御研究されつゝある病院
各國主要醫院にて使用さる
前週の新聞を御覽下さい
特價 四圓 八圓
發賣元 有田ドラッグ

自宅で出來る ばい毒安全療法
ヨコネ カンソは切らずに治る

有田ドラッグの梅毒藥の主藥は有名なる製劑として現今醫藥界に於て既に定評がある。過去十數年間梅毒藥として効果と推奨され、カンソ、ヨコネの如き初期梅毒も切らずに服藥によつて治療の効果を現はし、一期二期の梅毒も不治の頑固なる梅毒に依つて、しかも、個人の秘密によるが如き危險の如きはなく、又價格も低廉である。

するが如き危險も起さず、血液や腸内に潛在する病毒を大小便と共に體外へ排泄し、且つ自宅に於て安全に驅毒淨化し治癒の目的を達する良藥である。梅毒を打捨て置かば、一生を台無しにすのみならず、子孫にまで遺傳し一家は斷絶するに至る。一日も早く本藥を服用し、全快の喜びを得られよ。

にせ藥 サギ師 あり
藥箱に 大阪内本町 有田音松監製 の文字あるものを お買取あれ

有田音松責任製劑は
他の藥店に販賣を許さず
朝鮮 京城 鍾路 本町 ...
滿洲 大連 ...
福岡 ...
山口 ...
大阪 ...
東京 ...
有田ドラッグ專賣所にて御買取あれ

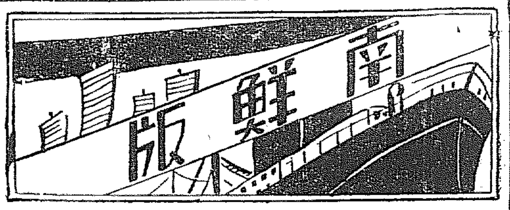

他人の椅子に 平然頑張る
新理事が面喰つた 鎭海漁組の珍風景

【馬山】去る五月三十日鎭海漁業組合臨時總代會で總代十四名中内地人一名出席の許に組合長及び理事改選をした處組合長には島原郡驛前勝藏主任が八票で當選理事には元馬山府勞組に長らく勤務した李岡完氏が同じく八票で當選し前理事金相讃氏は去る二日で任期が滿了したにも拘らず依然理事の椅子を離らず李岡完氏は當惑してゐる、同組合は目下指定組合を希望し手續き中でありなほ防波堤の買現運動中なので右のやうな始末では事務進行に支障を來すのは當然で組合員は一日も早く今回選擧された李岡完氏に理事の任命を見ると同時に宿望の事業を達成する樣希望してゐる因に今回理事に選擧された李岡完氏は同組合員李某然氏の令息で李某然氏は組合に對しては非常な功績を遺した人である

第二艦隊の精鋭 堂々鎭海灣に入港
兩宮殿下も御機嫌麗はしく 市民は歡迎に大童

【鎭海】十二日午前七時鎭海灣に入港した第二艦隊三十餘隻の精鋭は御盤相卿んで午前九時全艦隊入港投錨を完了した、植村鎭海要港部司令官は麾下各部隊長を隨へて艦隊を訪問御坐乘の高松宮、伏見宮兩殿下の御前に伺候して御機嫌を奉伺し渡邊慶南道知事は陣内馬山府尹、出司昌原郡守、駒宮鎭海邑長、萬岡鎭海學組長を隨へまた西村要港司令官も同時刻各艦隊兵分隊長を隨へ訪問、それ〲兩殿下の御前に伺候して御機嫌を奉伺した、この日艦隊入港と同時に飛行機は逸早く鎭海上空を快翔して空中から市民に挨拶した、同艦隊の陣容は最新の精鋭揃ひで一萬噸級の愛宕、高雄、鳥海、摩耶を始とし第六戰隊の一等巡洋艦（七千五百噸級）青葉、衣笠、加古、古鷹、第二水雷戰隊旗艦神通（五五九五噸）第七驅逐隊潮、漣、曙、朧、第八驅逐隊天霧、朝霧、夕霧、第十一驅逐隊深雪、初雪、白雪、第十二驅逐隊白雲、叢雲、東雲等一等驅逐艦（各一八五〇噸）の十二隻、第二潛水戰隊、くま（五一〇〇噸）〔驅逐艦〕第十八潛水隊伊五三號、伊五四號、伊五五號、第十九潛水隊、伊五六號、伊五七號、伊五八號各一等潛水艦（一六五〇噸）特務艦能登呂（一四〇五〇噸）鳴戸等の諸艦で各地からの見學團體は續々として押しかけ邑内は大賑ひを呈してゐる

空に陸に 莊嚴極る分列式
鎭海々軍練兵場に 萬餘の觀衆集まる

【馬山】十四日は午前九時から海軍練兵場で海軍大觀兵式を擧行同三十分盛儀裡に終了したが御座乘の高松宮、伏見宮兩殿下も臨御あらせられた、この日曾雨があつたが晴天快晴となり二十餘臺の海軍機は見事な三機編隊で式場高く空中分列式を行ひ東から西へ飛翔して馬山方面へ姿を沒しついで海軍軍樂隊を先頭に各艦の陸戰隊六千名は隊伍堂々と分列式を行ひ陸に空に帝國海軍の威容を展開し鎭海馬山各地から拜觀のため參集した萬餘の觀衆、學校生徒を感激せしめた、なほ午後は約六千の將兵が上陸したので市中には軍國氣分が横溢してゐる

銀翼を連ね 十九機馬山へ
梅雨に煙る上空で 横轉逆轉の妙技

【馬山】十四日午前九時半鎭海に碇留中の海軍偵察機十九機が梅雨の雨をやぶつて爆音をとどろかせつゝ銀翼をつらねて馬山上空に飛來し、府民は久し振りに仰ぐ海軍機を迎へ全部戸外に飛び出して歡呼の聲をはり上げて歡迎した十九機は上空を低く快翔してやがて鎭海に向つて飛び去つたが一機は殘つてしばし飛鳥の如く或は高く或は低く横轉逆轉の妙技を見せて府民を喜ばせた

大邱府民の赤誠

【大邱】大邱憲兵隊管内における五月中の滿洲事變の寄附金品はどうか、十四日同本部の發表によると大體次の通りで朝鮮防空兵器獻金の一萬四千餘圓が斷然光つてゐる◇時局に對する各種催し物▲軍隊並に銃後分會主催にかゝる催物獻納第一、聯演會一計二回にて相當賞讃あらしめた▲右以外各種團體の催しもの慰問祭一、演劇祭一、計二回でこれも時局的效果を收めた◇慰問金品、國防獻金その他の寄附の狀況▲在滿部隊慰問金品として五月中寄附したものは十三口で四百八十二圓三十六錢、同慰問品百七十六袋▲朝鮮防空兵器獻金として獻納せるもの十二口で一萬四千百三十二圓五十七錢▲陸軍愛國號技術奬勵寄附金二圓五十錢▲國防獻金取扱ひ四百六十三圓十三錢

生肝取りの 夜叉に死刑
夫へは懲役十ヶ月 大邱法院で言渡す

【大邱】既報＝思ひ出してさへぞつとする子供の生肝取り癩患者府外内唐洞李貞述に係る殺人及び死體損壞致毀及び同女の夫崔偶伊に係る死體損壞の判決は十四日午前十時四十分から大邱地方法院第四號法廷で堀部裁判長から兩人にそれ〲判決言渡しがあつた、被告李女は個人の私利にのみかられて無邪氣な子供を殺した事は當然死に値するといふ理由から死刑を言渡し被告崔偶伊も同樣殺意を科するだけの罪狀ではあるが母が死刑に處せられた後の子供達の事を酌量して懲役十ヶ月（未決拘留六十日通算）を言渡されたが崔は裁判長の寛大なる處分にひたすら感謝の涙を流し李女は既に覺悟の前と見えて少しも騷ぐ樣子もなく退廷した

仁川の 燈火管制
好成績を擧ぐ

【仁川】十四日々沒から同夜十二時まで仁川地區でも警報及び燈火管制演習が實施されたが非常な好成績であつた

暗に紛れて 無錢飲食

【仁川】非常管制の暗闇を利用してたゞのみをした男＝府内松島里鄭武人夫鶴元順（三）は十四日午後九時頃府内柳町飲食店申德方に至り一圓廿錢の飲食をなし泥醉の同店員に怪しき振舞ひをなし咎ねつけられるや折柄の非常管制の暗闇となつたのを幸ひ支拂ひをせずに同家を飛び出し逃走中を仁川署の非常警戒網に引掛つた

仁川の賭博

【仁川】府内桃山町合百揃料理店四號（三四）は本年一月の合百大檢擧の際仁川署に擧げられ、罰金七十五圓に處せられたにも拘らず十二日午後朝取仁川米穀取引所附近路傍で府内某里〇〇外と共謀合百賭博中を仁川署員に擧げられた

料亭で女客 が服毒

【浦項】十日夜邑内料亭『メリケン』で女客が猫いらず自殺を企て未遂に終つた騷動があつた、原因は痴情關係と傳へられてゐるが探知するところによれば、近來邑内には女賭博が大流行で前にも浦項署で檢擧し去る八日又もや女賭博團を一網打盡に逮捕したがその一味の中に某發電所長の親戚に當る杉村某の内縁の妻がゐて罰金二十圓に處せられたがそのため世間態を恥ぢて前記メリケンで自殺を圖つたものらしい

贓品を買ひ 無許可で古物商
不良少年を手先に 大邱府内を荒す

【大邱】不良少年を手先きに使つて古物商を營む不届者、府内德山町金興坤は古物商の許可もなく古物を賣買してゐたので大邱署から數回も注意したにも拘らず止めないので檢擧取調べた所不良小僧を手先に使ひ各方面から物品を盜んで來させて安く買ひこれを賣つてゐた事を自供したので大邱署では嚴重處罰する事になつた

光州農校の 國旗掲揚式

【光州】光州農學校國旗掲揚臺は十三日竣工したので十四日意義ある農民デーを卜し午前八時半から同校々庭で鈴川内務部長、柳生學務課長、野間警察部長その他官民多數參列し第一回國旗掲揚式を擧行した、因に同掲揚臺は同校職員生徒、卒業生の醵金により新作したもので高さ七十二尺の鐵柱基石の四方には十五時の電燈四個を配し總工費六百五十圓を要した見事なものである

お米よりも 小麥の方が儲かる
京畿道内の産額が激增し 愈よ新穀から檢査を實施 取引の安全を期す

【仁川】總督府穀物檢査所では今年の新穀から京畿道管内の小麥に檢査を施行する事に決定したがこれにつき上山仁川穀物檢査支所長は左の如く語る

朝鮮米は增殖計畫に基き生産高は著しく增加して每年内地に四五百萬石宛補給を押いでゐた外米の輸入は殆んど根絶するに至つてゐるが一方小麥は今尚一ヶ年四百五十萬石乃至五百萬石の外國品が輸入されてゐる從つて政府は昭和七年六月小麥の關税一斤一圓五十錢を二圓五十錢に引上げ國産品の市價維持と生産の增加を圖る事になり朝鮮でもこれが栽培を奬勵した結果京畿道の如きは生産高が著しく增加し昭和六年度は仁川港の移出高が六百五十五石に過ぎなかつたのが昨年八月から本年五月までの間に一萬二萬九千五十六石の輸出高を見る事になつた、そこで穀物檢査所でもこれが取引の安全を期するため檢査を施行する事になつたわけで朝鮮の小麥の産地は平安南道と黄海道で京畿道がその次である、而して朝鮮の小麥は主に畑作に依るので内地のやうに稻前の裏作增加を見る事は困難であるがそれにしても昭和六年度は小麥の相場が七圓四五十錢であつたのが現今は十四圓以上に騰貴し六年度に比す倍價であるから農村でも畑地を有する者は米を作るより小麥が遙かに利得となつてゐるので今後は益々生産が增加するものと思つてゐる云々

變壓器に 觸れて即死
大興電氣の 浦項支店で

【大邱】十三日午後四時半頃慶北迎日郡見山面竹島洞一六〇番大興電氣浦項支店の構内に年頃四十七、八歳位に見ゆる一人の男が變壓器に觸れ即死してゐるのを同支店員が發見したもので同日同支店内で誤つて設置中の變壓器二萬二千ボルトの高壓電流に觸れ即死した

豪雨と雹 慶北々部を襲ふ
家屋が倒潰して 一名即死を遂ぐ

【大邱】十三日午後一時頃から慶北道北部各地に颱風を伴ふ豪雨が雹を混えて猛威を逞しうし醴泉郡龍宮面元坪洞朴某の家屋が浸水で倒潰し村の婦金姓女はその下敷となつて即死した、因に降雹のため農作物の被害は甚大であるとみられてゐたが幸ひ麥は殆んど成熟し多少折れたり倒れたものはあつても、之がため減收を見る樣な事もない模樣であり殊に懸念された苗代は雨水が充滿してゐたため大した打撃を蒙つてはをらぬ樣である、その各郡の被害狀況は目下調査中であるが被害甚大なるに鑑み内務部長の名で管内各郡、島、面、各邑長宛に、これが原因を指摘し各自下職員に對し不斷の注意を喚起すべき旨嚴達し災禍の未然防止に努めるやう警告を發した

金泉郡内に も降雹
損害六千圓

【金泉】入梅以來降雨に變調を來し十三、四の兩日短時間ながら雨量二十一ミリに達し枯死に瀕してゐた稻、大豆類は漸く蘇生したが郡内牙浦面仁洞淡洞鳳洞には十三日午後三時頃降雹あり畑八十町歩瓜田一町歩計二十七町歩は雹害を蒙りこの損害五千九百圓と見積られてゐる

慶北の火災豫防

【大邱】今春頃内各地に大火災頻發し慶北道内でも金泉、醴泉、軍威等で大火があつたので

慶南に林業協會
林野を利用開發し 收益の增加を圖る

【釜山】慶南道の林野は總面積の七割を占むる林野の大部分は地方民家の所有する所で今なほその多くは消極的に燃料又は綠肥に濫伐し或は殆ど利用價値なき木材を生産するに過ぎずこれを改善して效果的に利用開發し收益の增加を圖るべく慶南道林會を設立することになり會長に農商部長、支部長に各郡守を當らしむることになつた

水產市場の 南濱移轉に
海運業者達も大反對 船舶航行の危險を理由に 釜山府尹に陳情書

【釜山】釜山海運業者は釜山府當局の南濱移轉に反對して左の如き陳情書を釜山府尹に提出した

南濱埋立と牧島渡津橋架設の影響に付ては吾々海運業者として種々異議を有し且つ將來の危險を憂慮致し居るも確定の御計劃にて如何とも致し難く何遂に不安を抱きつゝ其進行を默觀致居候然るに仄聞する處に依れば近く府當局に於て水產市場を南濱埋立地に移轉せらるゝ計畫の由右果して事實とすれば海上交通業者に取り由々敷問題にて到底默過致し難く茲に吾々業者の卑見を具し御考慮相煩し度く御再考の上適當なる個所に御變更相成度此段陳情仕候也

理由　南濱一帶の埋築竣工後渡津橋の架設工事に依り南港出入口の水路は著しく狹隘となり潮流は殆んど從來に倍加し運航船舶が如何に不便と危險を感じつゝあるかは一般周知の事實にして現に昨年渡津橋工事開始以來同所附近に於ける船舶の海難事故は枚擧に遑あらず且に渡津橋工事完成を告げ橋梁開閉に依り一定の時刻内に一時に停滯船舶を運通せしむるに於いて該船舶は先を競ふて輻輳し潮流と橋脚の障害に依る底流と相俟て其間危險實に瞬撥すべき狀態を呈し海員の憂心も亦到底に伴ひあり、加之通過船舶の運航に對し採くべき危險の伴ふ周邊に水產市場を設置し常に數百の漁船同市場を中心に雜踏且つ無數に輻輳せしむるが如き一層の危難を生じ其間を一般船舶が航行する事到底不可能にして單に現航行路の潮流に依るのみならず海難避守出來ざるのみならず海難出し將々不詳事相繼えざるかと憂慮する次第に有之候尚ほ南港の理由により同所に市場の設置は甚だ不適當と認むるに付來外御研究の上他の適地に選定相成度し

朝鮮郵船株式會社、加藤回漕部、カナヤ回漕店、武久商事、マルタ回漕部、光本汽船合資會社、鮮興汽船株式會社

大邱の罰金二件

【大田】罰金二件、府内鳳山町二

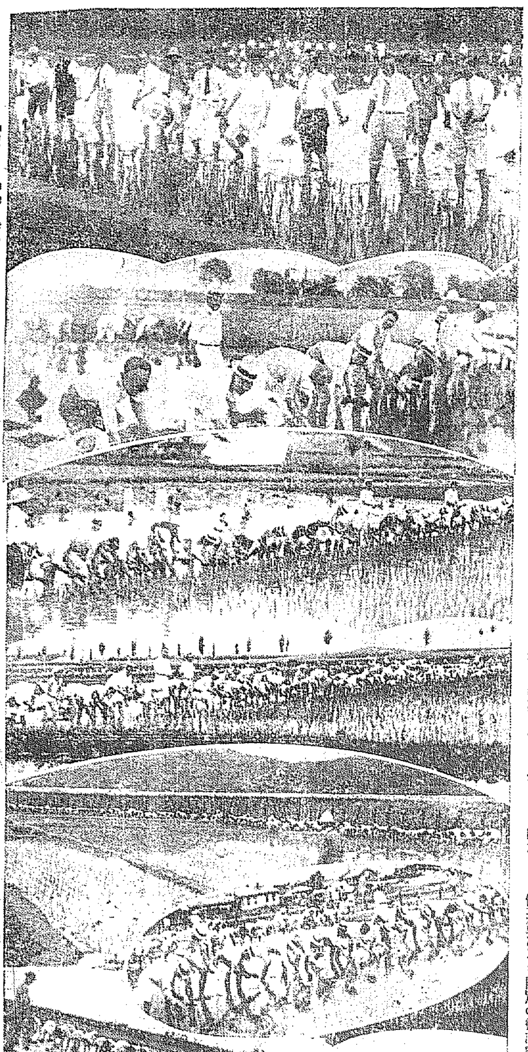

農民デーの田植＝（上から）＝水原＝大田＝鳥致院＝蔚山＝金泉＝大邱＝裡里＝全州

拾つた煙火で 三名大火傷
川開きの時落ちた 不發の煙火が祟る

【光州】光州郡松汀面松亭里三五〇某の長女（九）は十三日午後郊外川開きで不發の煙火を一個拾つて家に持ち歸り父の水汲に見せた所同人はその藥粉と思ひ込み出刃庖丁で二つに打割りその面で煙草を喫つてゐた煙管の火が煙粉不發煙火に引火し突然大音響と共に爆發し水汲及び長男某（十）と今朝の三名は顔面その他身體數ヶ所に重輕火傷を負ひ目下自宅加療中である因みに同煙火は去る十一日午後二時頃川開きの餘興で煙火を揚へたため煙火二十五發を打揚げた際一發が不發のまゝ川開内へ落ちたので主催者側で極力探してゐたものであつたと

◇

【光州】府内南山町四四四藥種商某（四四）は四月中旬頃から府内錦山町一三一番地先道路で保安の許可なく古物商を營み常に不良少年を使ひ贓物を買ひ集めてゐることを大邱署員が發見、十三日罰金二十圓の即決を喰つた

自轉車十數臺を盜む
大邱でご用

【大邱】この程府新町で大邱署に擧げられた慶北郡書木面某丁煥は三臺の自轉車を盜んで府内某所で處分した事を自白したが餘罪が多數ある見込みで其後嚴重に取調べた所とう〳〵包みきれず本年五月初旬から無慮十數臺の自轉車をぬすみ質に入れ或る處で大量振りを處分した事を自白した、被害額は約四百圓にも上る見込み

地主の 息子殺し
原審の通り 無期懲役

【大邱】慶北安東の地主の息子殺し金萬に係る殺人前科事件は控訴に大邱覆審法院で京城覆審から死刑を求刑されたが十四日上野裁判長は原審通り無期懲役を判決言渡した

慶北中學校 學事視察

【大邱】慶北道下各公私立中等學校の學事視察のため總督府から視學官廣長山本京城高商（英語）教授は十四日前慶北視學官と共に大邱中學校を視察し順次左の日割で視察をすると

十五日 高普、師範　十六日（高女、女子高普）　十七日（商業・農林）　十八日大邱發尚州へ、十九日（尚州農蠶）廿日尚州發京城

人の噂

▲北島拓務省殖産局長　十三日國境視察の爲途瀨南浦へ
▲北村咸北産業課長　十三日國境地方から歸任
▲德永平南憲兵分隊長　十三日統南讓上京
▲三上新氏（北鮮日々社長）同上
▲安田重雄氏（咸北知事方法院部長）十二日本社支局訪問
▲宮島金藏氏（開城府會議員）十四日東京から歸任
▲東島傳八氏（平南局開城出張所長）十四日鐵全州の會議へ
▲松下芳三郎氏（慶南内務部長）十四日内地から歸任
▲諸富伊四郎氏（鎭海事務所長）十三日上任
▲佐久間鑛次郎氏（釜山 瓦電株式）十三日歸釜
▲佐々木發山西兵分隊長　十三日夜上城
▲市川洋造氏（大田第三大隊長）十四日龍山へ

南京虫・虱・其他害虫退治に

東亞専賣特許 イマヅ蠅取粉

◆衛生大掃除には ぜひ床の下、疊の下、其他不潔な場所へ充分に撒布せられよ。

姉妹特許品
イマヅ殺虫劑 農作物害虫驅除劑
イマヅ芳香油 便所のくさみ止
イマヅ蚊取線香 よい香で効力無敵

●全國藥店にあり 品切れの節は直接本舗へ
三十五錢 一圓四十五錢 二圓四十五錢 の三種

試驗報告 試第一七三五號
一イマヅ蠅取粉 目的 殺蟲効力試驗
右ノ名稱ヲ付シテ試驗所ニ於テ試驗シタル品ニ就キ試驗ヲ遂ゲタルニ本品ハ之ヲ適當ニ使用セバ蠅、蚊、南京虫、油虫、蚤、虱、鷄ノ羽虱、蟎、蠨蛸、農作物害虫ヲ殺スニ有効ニシテ且ツ右ノ目的ニ使用スルモ衛生上毒支ナキモノト認ム 以上
昭和二年五月七日 大阪府衛生試驗所 所長藥學博士 藤原九十郎印 主任技師 谷田定男印

▲蠅、南京虫 退治に
▲蚤、虱、油虫 効力絶大

＝家庭害虫の撲滅は＝ 傳染病の豫防！

◉新發賣◉ イマヅ蠅蚊液（キリフキ器附）（三十五錢）（六十錢）
液体・家庭害虫の退治藥
用法＝噴霧器又は霧吹にて使用す
▲價格低廉・効力絶大▼

大阪市西淀川區大仁本町三 本舗 今津化學研究所

M-83

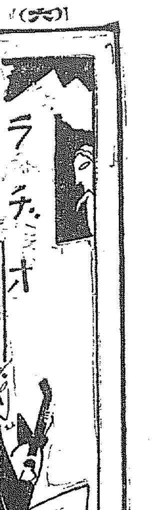

JODK

けふの番組

十六日（金）

第一放送（波長三三三米）

午前六時〇分（Ａ）ラヂオ體操
同六時三〇分（Ａ）基礎英語講座（三十）　岡倉由三郎
同一〇時〇分　氣象通報
同一一時五分　料理獻立、日用品値段、鮮魚値相場
正午　京城府期、水産市場況表　時報、今日のプログラム發表
午後〇時五分　小唄　一、本調子それでもすまふ　二、同空や久しく　三、同牛の涙や　四、二上り涙かくして　五、同晩に忍ばし　六、三下り鐘で知らせて　七、三下り伽羅のかをり　八、六下り　このやうに　九、替手入り吉野山　唄　田村美佐代　三味線　秀治
同零時四〇分　ニュース
同二時〇分　趣味講座　漫畫の話　服部亮英
同四時〇分　ニュース、職業紹介事項
同六時〇分（Ａ）獨唱　一、蒲きや子（イ）狐の嫁入、大村主計作詞（ロ）小鳥の曲藝、日向眞作詞（ハ）葱坊主、大村主計作詞（ニ）茸の殿樣、日向眞作詞　二、戸村靜江（イ）おしやれ紅茸（ロ）雨だれ太鼓（ハ）赤い鳥居、大村主計作詞（ニ）狸の和尚さん、早川あきら作詞
伴奏　金の笛四重奏團　作曲と指揮　豐田義一
同六時三〇分（Ａ）コドモの新聞　村岡花子
同六時五五分（Ｂ）基礎佛蘭西語講座（二十）　目黒三郎
同七時三〇分講演　空中より見たる防空に就て　飛行隊第四聯隊　航空兵大尉　吉村

開局記念放送

（熊本）（Ｇ）

同八時〇分（Ｇ）琵琶　旅順港　濱田晃翠
同八時二五分（Ｇ）俚謠一、金ニコムく節　二、ヲリヤンコ節　三、東雲節　四、新地お座敷節　五、ドッコイセ節　唄　熊本券番　同　月夜菊　同　才菊　同　君勇

同八時五〇分（Ａ）浪花節　三味線　用之助　笛　田徐　鼓　桃之助　近世遊俠傳（第三席）赤尾林藏　小金井太郎
同九時三〇分（Ａ）時報、氣象通報、ニュース、翌日のプログラム發表

◇注意◇防空演習實況中繼等臨時放送あるに付き各家庭に於ては終日終夜警戒あり度し

第二放送（波長四九一米）

午後〇時五分連續講本朗讀（二）▲同二時〇分衛生講座（二）▲同六時〇分童話▲同六時一五分ラヂオ學校（二）▲同七時三〇分講話（一）▲同八時〇分映畫物語▲午後八時三〇分唱劇　朝鮮唱劇團

あすの番組

十七日（土曜）

◇第一放送（波長三三三米）▲六時三〇分（Ａ）基礎獨逸語講座（二十九）橋本忠夫▲〇時五分ギター獨奏　一、夕の波　二、夕の木蓮　三、鵠沼の思出　四、夕の波　五、森のたわむれ　六、靜かに搖く月影　七、線香花火　高橋功▲二時〇分家庭講座　夏季の水の使用に就て　京城府水道課長　小代宮樹▲六時〇分ハーモニカ合奏　一アワ・カレッヂ　二、ボレロ　三クシコスポスト　四、花の園舞曲　京城商工ハーモニカバンド指揮　望月茂▲六時二〇分（Ａ）コドモの新聞　村岡花子▲六時二五分講演　防空演習を了りて　朝鮮軍參謀長　兒玉少將▲七時三〇分（Ａ）臺灣文化普及會主催臺灣始政記念日の夕實況——與日講堂より中繼——▲講演　拓務大臣　永井柳太郎▲祝辭　法學博士　下村宏▲琵琶　臺灣入　西村天囚作　渦田中旭嶺▲獨唱　小林千代子　日本ビクター管絃樂團▲漫談　英百合子　井口靜波▲八時五〇分（Ａ）浪花節　近世遊俠傳（第三席）廣澤虎造

◇第二放送（波長四九一米）▲〇時五分俗謠▲二時〇分衛生講座▲六時〇分ハーモニカ三重奏▲六時二五分ラヂオ學校▲七時三〇分講話▲八時〇分獨唱とピアノ▲八時三〇分洋琴併唱▲九時〇分童謠

コドモ・ノ・ジカン　午後六時から

お口をそろへて　お聲を合はせて樂しいお歌

獨唱　蒲きや子　戸村靜江
伴奏　金の笛四重奏團
指揮　豐田義一

獨唱の蒲きや子さんと戸村靜江さんは鶴見潮田小學校の四年生で、金の笛四重奏團は豐田義一先生を中心とした團體で、ハーモニカ、フルート、木琴、ピアノの四つの樂器で編成されてゐます。豐田義一先生はハーモニカの名手として又子供さんのための作曲家として知られてゐる方です

（一）……蒲きや子

（イ）狐の嫁入り　大村主計作詞　豐田義一作曲

（１）スタコラくスタコラサ　お山の古寺に　狐の嫁入りあつたとさ　紅お白粉の花嫁は　ホイノくお駕籠で行つたとさ
（２）スタコラくスタコラサ　祝ひの酒樽仔狐が　やつこらかついで行つたとさ　揃ひの裃童は　ホイノく行列行つたとさ
（３）スタコラくスタコラサ　ぴつかりく化提灯　點けたり消したりしたさうな　スタコラサッサと芒道　狐の嫁入り行つたとさ

（ロ）小鳥の曲藝　日向眞作詞　豐田義一作曲

（１）カチカチ拍子木響が鳴く　小鳥の曲藝始まりだ　ピチヤクチヤ雲雀の口上で　お芝居するのが四十雀
（２）とんがり烏帽子山雀が　おどけた身振りの手品師だ　輕業するのが前ので　身輕に曲藝谷渡り
（３）カナリヤ姫の歌唄ひ　小粒もピアノを叩きます　小島の曲藝大あたり　ニコニコピイチク日が暮れる

（ハ）葱坊主　大村主計作詞　豐田義一作曲

（１）ホーイホイホイサッサ葱坊主　行列揃へて畠道
（２）ホーイホイホイサッサ葱坊主　これからどちらへお出掛けだ　いが栗坊主にけし坊主
（３）ホーイホイホイサッサ葱坊主　箱根兵衛さんのお葬ひ　どら聲張り上げすたこらさ　お經だくなんまいだ
（４）ホーイホイホイサッサ葱坊主　お道を迷ふて鉦叩き　お山のお寺はどこかいな

（ニ）茸の殿樣　日向眞作詞　豐田義一作曲

（１）きのこの行列お通りだ　落葉の下道岩のかげ　ホイサッサくホイサッサく
（２）茸の殿樣草の冠　金紋先箱長柄傘　ホイサッサくホイサッサく
（３）茸の行列お通りだ　下に下にと長道中　ホイサッサくホイサッサく
（４）きのこの殿樣何處へ行く　小鳥も小枝で眺めてた　ホイサッサくホイサッサく

（二）……戸村靜江

（イ）おしやれ紅茸さん　大村主計作詞　豐田義一作曲

（１）しよぼくと時雨の降る晩げ　紅茸さんのおしやれもの　鹿の子の花簪ちよいとさして　じやなりこくお出かけだ
（２）さらくと木の葉の散る晩げ　紅茸さんは晴衣裳　眼鏡のおばさんみゝづくさん　小枝のお宿で『今晩は』
（３）しよぼくと時雨の降る晩げ　紅茸さんの雙婿もの　とかげのお胴にちよいと乘つて　チヨロくと細道どこへ行く
（４）さらくと木の葉の散る晩げ　紅茸さんは厚化粧

（ロ）雨だれ太鼓　大村主計作詞　豐田義一作曲

小藪のぬけ裏小走りに　いたちの祭りへおよばれか
（１）雨だれボッツリさん太鼓うち　トタンのお屋根で　タンタラタンタンタンタラタン　タンタラタンタンタンタラタン
（２）雨だれボッツリさん豆太鼓　行列にならんで　足並揃へてタンタラタンタンタンタラタン　後からくタンタラタンタンタン　タラタン
（３）雨だれボッツリさん太鼓うち　身輕に驅け足タンタラタンタンタンタラタン　お屋根のとび下り　タンタラタンタンタンタンタラタン
（４）雨だれボッツリさん豆太鼓　トタンのお屋根で　タンタラタンタンタンタラタン　朝から晩まで　タンタラタンタンタラタン

（ハ）赤い鳥居　大村主計作詞　豐田義一作曲

赤い鳥居をくゞりやんせ　くゞりやきれいな花の道　花を踏まずに通りやんせ　通りやお稻荷も花の雲　石の鳥居をくゞりやんせ　くゞりやきれいな石の道　胡を道はずに通りやんせ　通りや社の鈴の音

（ニ）狸の和尚さん　早川あきら作詞　豐田義一作曲

（１）お山の古寺お化寺　お寺の和尚さんは化狸　一ツ目小僧が木魚うち　ポコポンくポンポコポン　和尚さんの尻尾が伸びるとさ
（２）お山の古寺月あかり　お寺の和尚さんは古狸　髭もぢや入道が鐘叩き　ドンガラヂヤンガラドンガラガン　和尚さんの尻尾がをどるとさ
（３）お山の古寺お化寺　お寺の和尚さんは化狸　木魚と一しよに鐘が鳴りや　なんまんだぶつ　なんまんだぶつ　和尚さんがお經あげるとさ

小唄　唄ひませう

零時五分　唄　田村美佐代　三味線　秀治

本調子　それでもすまふ
〽それでもすまふと、思ふてかいな　角目だつのも戀の恋、やはらちやないがなげ島田、酒がとりもつ、なかなほりく

本調子　空や久しく
〽空や久しくもらるゝ（二中節）降らるゝ雨もはれやらぬ（清元）濡れて色ます青柳の、絲のもつれが氣にかゝる

二上り　涙かくして
〽涙かくして送り出す、二階座敷で見てゐたら、一と足づゝにとほくなる、エ、じれつたいまがり

二上り　晩に忍ば
〽晩に忍ばゞ、せとやの小まど、うつや砧のうき拍子、探は來たかと窓から見れば、さまはさまちやがお月さま、しよんがえ

三上り　伽羅のかをり
〽伽羅のかをりと、この君さまは、いく夜とめても、わしやとめあかぬ、寢てもさめても、忘られぬ

六下り　このやうに
〽このやうに、わたしのあるのを知りながら、あのまた女も女なら、（關八）たとへ一夜のしやれにせよ、なぶりしやんした主も主

本調子替手三下り　芳野山
〽芳野山、峰のしらゆきふみわけて、入りにし人の、あとぞ戀しき

漫畫の話

午後二時　服部亮英

服部氏は大正三年美校洋畫科出、帝展洋畫に大正十四年來度々入選し、後渡歐し、サロンドオトンヌに入選し、現在は日本漫畫會員並風會員です（寫眞は服部氏の作品）
現代は新聞雜誌で漫畫の出てゐないものはありません。正に漫畫時代でありまして漫畫は世相の早わかりと云つた樣に扱はれてゐます。
日本の漫畫が古くから立派な傳統を持つてゐる如く、外國の漫畫も又それぞれ各國の國民性を反映して居ります
私は漫畫に表はれて來る顏と、その描き方、笑ひの必要、近代漫畫風景二三をお話し致します。

赤尾林藏

浪花節（八時五十分）　小金井太郎

文政二年正月元旦武州落合の貸元久五郎が身内を集めて屠蘇を祝はふとしたが、乾分の淺吉の姿が見えないので、訊ねた所暮の廿七日高坂の貸元鰐石衛門の處へ遊びに行き、遊びに負けて三兩の金を借りて歸つたが、七歳になる倅は病死し葬式を出さうとする處へ鰐石衛門の乾分が來て三兩の借りに家財を持つて行かれ夫婦は井戸へ身を投げて死んだといふ事を聞いた久五郎は乾分淺吉の仇を討つてやらうと高坂へ乘込む途中十九歳になる甥の林藏に出逢ひ一切を話した處、林藏猛然として單身高坂村へ乘込み、淺吉の仇を討つ、赤尾の林藏賣田の一席

ムーア翁の遺產

驚くなかれ七十五萬圓——自ら文學の奴隸と稱した彼

去る一月二十一日八十歳の高齢を以てロンドンの邸宅で死去した著名なアイルランド小說家ジヨージ・ムーアの遺言が最近に發表されたがその内容はさすがに終世娶らず寂しい孤獨生活に耐へて藝術への精進を續けた文學者らしい神經の働き方であつた、曰く、

◇

私は著述をするのに一通りの苦心ではなかつた。ある時にはこれを斷念しようかしまいかと思つて非常に煩悶した。そして今私の死後私の作品を考へなしに發行して貰ひたくないと思つてゐるのである。少くとも私の承認し得る方法で發行して貰ひたいのだ。さうした理由から私は私の著書一切を親友チヤールス・ダグラス・メドレイ氏に讓ることにした。何となれば同氏は文學を理解し且つ私の著書を熱愛してくれるからだ。その收益は彼の老友の記念のためにその手許へ保存されることを希望する

◇

實際ムーアは『文學の奴隸』と呼ばれるほどの熱心さを以て彼の死の一週間前まで筆を放さなかつたのだ。彼自身の告白する如く彼は『朝から晩まで藝術を食ひ且飲み又これを呼吸した』のである。ところで彼の遺產は一體何の位かといふに七萬五千百四十三磅（約七十五萬一千四百三十圓）で小說家の財產としては寧ろ優秀な方だ。因みに英國の文學者が筆一本から遺した財產はザッと次の通りである

◇

エー・シー・ベンソン博士（十一萬二千磅）スタンレイ・ウエイマン（十萬磅）チヤールス・ヂツケンス（八萬磅）チヤールス・ガーヴイス（七萬一千磅）アントニー・トロロープ（七萬磅）ライダー・ハッガード（六萬一千磅）ダブリュー・ジエー・ロック（二萬四千磅）ジヨセフ・コンラッド（二萬磅）だがフランスの大文豪ヴイクター・ユーゴーは三十萬磅も遺したのだから斯うなると筆の力も大きなものである

清雅堂の店で（五）

石橋令邑

次に堂主寒山子氏の父君の二句を記すと

大河たゞ腹にみたず雲の峰　甫恭
相印も傾びず二頃の青田かな　同

その外

深古にて
夕立を遊ばせる程の園野かな　步牛
寂しさの我獨りなる鵜鳴く夜　浩
宇宙肥を青田にまくや雲の峰　東湖
夕月の下こんもりと森すわりたれ　碧松

大體以上の如くである
最初セルの羽織を着てゐた寒山子氏は、何時の間にか羽織を脫いでゐた。門を通る人足もなくなり、寒山子氏の家族の方々ももうおやすみらしい。どうも話は斷たれさうでないが、無理をして店を出た。戸を締め際に一寸みた寒山子氏の目はまだ巾々盛なものであつた。恐れ入つた
私の家は近いがそれでも一時過ぎてゐた

ヒトラーのお里はスピタル

今を時めく獨逸の獨裁首相アドルフ・ヒトラーは今度その鄕土たるオーストリアとチェッコスロヴァキアの境域ダミエントに近いスピタル町の自由市民權を與へた。ヒトラー家は一六九二年以來代々同地に居住してゐる

◇

大戰の花形將軍が今は貧しい驛夫に

もう一つこれと反對に落ちぶれた話——ユーゴースラヴィアの首都ベルグラードの停車場に不自由な足を引摺りながら妓の助けで働いてゐる見すぼらしい老人の下級驛員がゐる。この老人はホンの僅かのパン代を稼いでゐるに過ぎない昔て歐洲大戰に勇名を轟かしたロシアのコルヴイン・クルコウスキー將軍の尾羽打枯らした姿なのである。クルコウスキー將軍は革命前ロシアに於ける貴族として最も古い家柄に生れた人。殊に十九世紀にハンガリーを支配したマトジア・コルヴイン王の直系でもある。歐洲大戰中負傷すること十回而も晩年の彼に强いられたものは現在の哀れな境遇なのである

玩具鳥遊びへ

米國少年少女のヨーヨー遊びも一時は盛んなものであつたが今日では最早其の影も薄くなり、目下玩具鳥遊びが斷然兒童遊戲のトップを切つてゐる。スプリング仕掛で附のもので中には優に一哩も飛ぶのがあると

學藝だより

◇…京城學生石楠句會　來る二十二日午後七時より東四軒町四十八番地小野末當居に開く學生の同好者出席歡迎會費十錢
◇橋爪錦省氏個展——目下臨城中の橋爪氏は新作五十點を以て六月十七日より三日間三越ギヤラリーにて個展開催の由

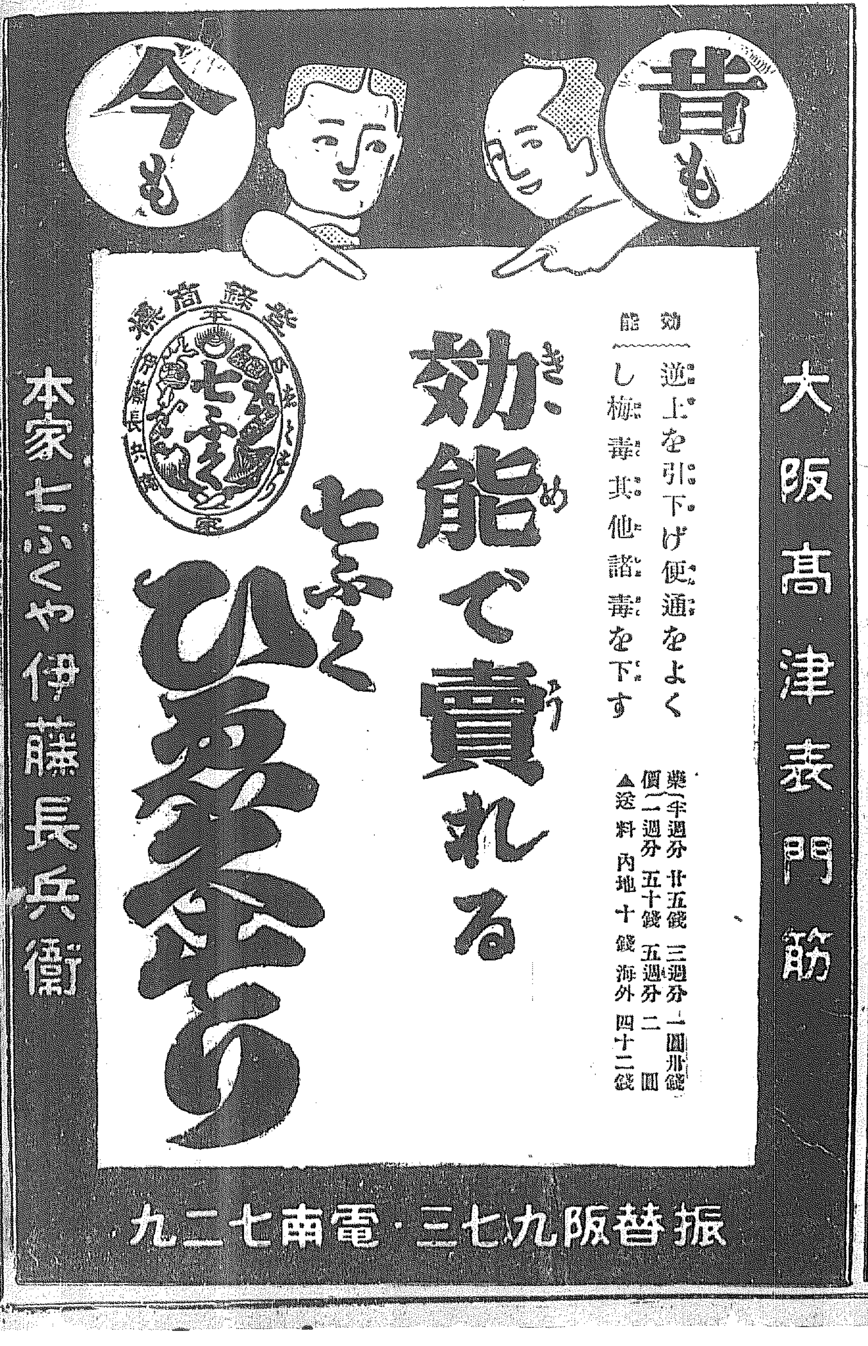

三三十圓位の資本から出來るコナ石鹼製造業
第十八回新會員大募集
本邦唯一　高等商業講義
▲東京市赤坂區新町五ノ五　東京高等商業學會

●考へが集中しない　散漫だ　我れ乍ら氣があせる　こんな時に　ノーシンを●

本店　京城府南大門通一丁目十四番地
株式會社　漢城銀行
專務取締役　堤永市
支店　出張所

北鮮及間島への土地投資
在住二十餘年精査材料豐富
咸北羅南本町八九
万年社

壯烈!!闇夜の空中戰

敵機の夜襲に備ふ　防衛陣の緊張振り

八日夜以來元山及び平壤を空襲しその行動範圍を漸次南方に擴張しつゝあつた乙國軍の八八式偵察機四機は十五日午後三時北漢山上にその姿を現はしたのを初めとして、午後七時半に至るまで前後數回に亘つて

大膽不敵

にも京城上空に現れ裝備の十五瓩爆彈を投下、加藤大尉の指揮する甲國軍九二式戰鬪機六機と白晝の空中戰を演じ彼我兩軍相讓らざる大激戰を展開し、午後七時半敵機の京城上空を逃れ北方へと姿を沒した、斯くして防空大演習の火蓋は切つて落され、爆彈の洗禮を受けた京城府市の恐怖の第一夜は來た……白晝の空中戰鬪も辭せずして數回に亘る

京城爆擊

の舉に出た敵乙國軍は必ずや暗夜を利して京城爆擊の舉に出づるであらうと、甲國軍防衛司令部は京畿道以下關係五道の全域に亙る數ヶ所の監視所に嚴重なる夜の警戒を命ずると共に漢江、南山、京城中學の府內各所に設けられた高射砲隊及び照空隊に作戰命令を下達、汝矣島飛行根據地に逆襲の準備完了し、府內全防空機關

總動員で

今や遲しと敵機の襲來を待つや果せる哉、夜の帳が京城に下ろされる頃、敵の八八式偵察機は案に違はず京城北方に姿を現した、『敵機襲來!』の非常警報は全市民の耳を強く打つ正に午後八時廿分、八百萬燭光の大京城の不夜城は一瞬にして暗黑の巷と化して行つたのである

照らし出された　敵機に機關銃の雨　照空隊と相呼應し　わが戰鬪機の活躍

首都、京城爆擊の任務を負つた乙國軍の八八式偵察機は、星の如く星明りを縫つて一點の燈火もなき暗黑の京城上空に爆音高くその姿を現した、今や遲しと待ち構へてゐた甲國軍の飛行機は直ちに出動午後八時五十分汝矣島飛行場を離陸して敵機御座んなれと邀擊に向つた、時を移さず南山、朝鮮神宮に設置された大照空燈は照準を定め、暗中に敵機を模索してゐたが、やがて完全に

敵機

を十萬燭光の光芒の中に捉へた、續いて汝矣島より發するサーチライトの光波は×型に相交錯して敵機をその中心に包圍した、これを見た甲國軍九二式戰鬪機は好機を逸すべからずと疾風の如く敵機に近接し、光芒の渦中より脫出せんともがく敵機を照擊の外側から猛烈なる機關銃の連續射擊を開始し、或は急角度の下降に、上昇に快速自由の高等飛行を演出し、背面

橫轉

飛行の決死的空中戰鬪を演ずれば、流石の八八式偵察機も、光芒の中にある不利を知り一刻も早く脫れんと、爆音物凄く方向を轉じ、暗夜の中に姿を沒した、逃さじと快速を利してわが九二式戰鬪機これを追擊すれば、わが軍地上のサーチライトは再び敵を光芒の中に捕捉しこゝに龍虎相鬪ふの壯絕果敢なる空中戰鬪は×照光芒線の中に展開され、やがてみごと敵を擊退し、大京城を敵の魔手から救つた

敵機發見!!　緊張したその刹那　五十疊大の地圖を見つめる作戰班

十五日正午を期して大防空演習の火蓋を切つた甲國軍防衛司令部では、梅崎第廿師團長を初め佐伯參謀長以下第廿師團の參謀全部は防衛司令部たる偕行社に移つた偕行社は司令部參謀、作戰情報、通信班員二百餘名を以つてギッシリつまり俄然戰場の樣な大活動ぶりだ殊に大ホールを占領した作戰班には中央部に五十疊敷大の大京城近郊地圖が掲げられ、佐伯參謀長以下防衛司令部の幕僚が今や遲しと敵機發見の

第一報を

待つてゐる五十餘名の作戰班員を眺めた大ホールには息づまる樣な沈默が續いて、參謀以下全員は一樣に大地圖の上にヂット瞳をすゑつけてゐる、一時十分、廿分、卅分…依然として沈默は續いた……一時五十三分大地圖の上に一點、豆電燈がパツト點火した、何處だ!、呼ぶ參謀の聲よりも早く隣室の情報班員は叫んだ『海州、高度二千米、南方に向つて進行中、敵機』敵機發見の第一報だ、續いて海州監視兵よりまた

連續通信

『敵機、二機、三機、四機、五機、編隊形をとつて南方に進行中』佐伯參謀長は、と見れば、大地圖の上にヂット瞳をすゑつけたまゝ一言も發しないたゞ點々と點火してゆく豆電燈の明りをみつめてゐる、京城都市空襲の舉に出でんとする乙國軍飛行隊の先發飛行隊に對し如何なる作戰計畫が立てられるか、命令受領の將校は電話口に噛りついたまゝヂット參謀長に眼を注いでゐる、こちら汝矣島飛行場の甲國軍根據地では今や遲しと命令の來るを待つてゐる……海州—沙里院—白川—渭井里と豆電燈は敵機の行方を大地圖の上に示現してゆく、敵機發見とともに一時五十四分に非常警報を發した作戰班は今かくと防衛司令部から發する非常警報を待ちうけてゐる、かくして防衛司令部の偕行社は上も下もともに極度の緊張を見せて、物凄い程、押しだまつた沈默の中に京城空襲の行動をヂット見守つてゐるのだ、この一瞬こそ實に防空大演習の火蓋を切る敵機發見の最高潮に達した緊張の一瞬であつた

本府大廳舍を煙幕で包む　敵機襲來の直前に

防空演習けふ十六日の呼びもの煙幕—發煙遮蔽演習は總督府では午前八時から十時までの間に敵機襲來の直前を期し、行本大尉指導、主として軍部の手で行はれる建坪二千百餘坪五階建、延べ坪一萬餘坪の大廳舍も白煙の中に全貌を沒して上空より全く目睹し得ざるまでに蔽ひ盡される、この煙幕實施は風向を見極めることが肝要なので、軍部では早朝の風向を測定して其日の風向を察知するを常としてゐる、即ち朝五、六時頃西風なればその日は終日西風吹き、早朝東が吹けば午前十時頃まで變化なく、十時以後は西風に變るのを原則とするので、けふの煙幕演習は黎明よりスタートを切る筈である

兩陛下御同列で　葉山御用邸へ　例年より多少早目に

【東京電話】天皇、皇后兩陛下には宮內省本廳舍が來る十八日立柱式を擧げ來月初旬竣工、廳舍の本建築に着手することになつたので、例年より多少早めに葉山御用邸に行幸啓遊ばされる旨拜聞する、殊に御慶兆を拜する皇后陛下には來月初めともなれば御臨月の御旅行には御差支なき事と拜されるに至つたので、兩陛下御同列にて行幸啓遊ばさせられる御趣で、今夏の海軍特別大演習を御統監行幸前後には更に那須御用邸に御移り遊ばされ、宮內省は皇后陛下の行啓に先立ち廣く國民に御慶事の吉報を發表すべく、目下諸般の準備を進め申上げて居る

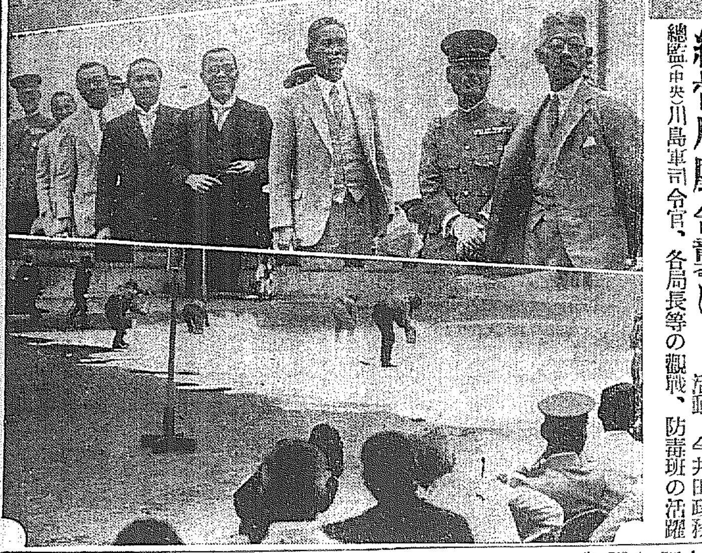

總督府廳舍襲はる　上より救護班の大活動、今井田政務總監（中央）川島軍司令官、各局長等の觀戰、防毒班の活躍

鐵道の防空陣

防空演習の鐵道局關係は十五、十六、十七日の三日間にて列車運行の重大任務があるため特に夜間の燈火管制下に於ける防禦に係員は緊張して居り豫期の成績を擧げるべく努力してゐる、主なる委員は委員長吉田鐵道運輸課長、戶田工務課委員、大橋參事、燈火管制委員寺師技師、通信小原技師、防護大和田副參事、業務指導石崎參事等で救護班を編成、鐵道局廳舍、京城、龍山驛等の他京釜本線では京城—永登浦間、京義本線京城—水色間、京元線龍山—清凉里間、京仁線及龍山線全線に亙つて防空陣を固めてゐる

恐怖の底から府民を救ふ　警備、防毒、消防　救護各班の活躍

燒夷彈の洗禮を受けた京城府民にとつて恐怖の第一夜は來た、午後八時廿分非常警報と共に八百萬燭光の大京城はたちまちに闇黑となり警備、防毒、消防、救護の各隊は全市の要所々々に陣地を構へて警戒、全市の治安維持に防護を勤め、府內各班は各警長員下總動員の下に空襲によつて受けた第一夜の民衆の動搖と混雜を防ぎ、府內電車軌上の全線に亘つて停留場、停留場には各一名の巡査が配せられ交通の整理を計ると共に、恐怖におびへて、闇黑の町を通る市民に『あけてるな—』『燈火第一』と良き道案内役を務めた、一方消防隊は燒夷彈による火災を火元の小さい中に消し止めやうと懸命の努力を拂ひ、燒夷彈落下と共に逸早く落下點にかけつけて消防に努め、『燒夷彈は一旦破裂してしまへばあとは危險はありません』と府民によき指導を與へ、救護隊は爆彈による死傷者を、火災による死傷者、瓦斯中毒者を救護し避難せしめた、京城府防衛司令部の第五避難所の如きは三十餘名（假想）の避難者を收容して完全に保護をつける府民を救つた

天國に職を求めて自殺

失職の男が京城を訪れ遂に自らの命をたつた哀話—三重縣多氣郡佐奈村藤原友藏（三〇）は職を求めて釜山から十三日來城、府內黃金町二丁目いろは旅館に投宿し十四日府の職業紹介所を訪れたが何等の光明もあたへられず、遂に死を決し本町通の藥店で劇藥を買ひ求め十五日午前一時頃同旅館の寢室で服毒、苦悶中を旅館の人に發見され高木醫師が診察したが更に容態が急變したのでこれを府立醫院に移し手當を加へたが遂に午前四時淋しく死んだ、尚身寄りなき死體は府當局に引渡した

三道溝採木運搬に　匪賊が妨害　帽兒山の日滿軍が　聯合して嚴重警戒

【平壤特電】この程鴨綠江對岸三道溝に於て正體不詳の匪賊現れ採木公司の運搬事業を妨げるので採木公司側では金品を與へてこれを懷柔してみたが、度々妨害に逢ふので引揚ぐるものもあり、帽兒山の日滿軍は協力して匪賊討伐を遂行し徹底的の掃蕩を行ひ、更に積極的警戒をなし遺憾なきを期してゐる

線路に折り重なり　二名轢き殺さる　始興安養間の慘事

十五日午後五時京城驛發釜山行急行第七旅客列車が同日午後四時半頃始興、安養間第一踏切附近を進行中見通しきかず坂道になつた同踏切に自轉車乘りと荷車挽きの朝鮮人男二人が折り重なつて轉げ込んだので、列車は直ちに急停車したが及ばず、アッと云ふ間に車の下敷きとなり自轉車も荷車も滅茶苦茶に粉碎され、一人は即死、一人は瀕死の重傷を負つて虫の息となつて龍山鐵道病院に擔ぎ込まれたが間もなく死亡した、何れも三十四、五歲位で身元其他は不明である。この椿事の爲め列車は廿五分遲れて京城驛に到着し、木浦行と連絡する上三峰行午後五時廿五分京城驛發列車も十五分遲れて出發、ダイヤに一寸手違ひを生じた

トラックと列車の衝突　運轉手と助手は重傷　京釜線懷德踏切で

【大田電話】十五日午前三時五十分京釜線懷德驛構內踏切で新灘津より踏切を通過して大田に向つて來た貨物自動車（大田トラック組合二〇九號）運轉手金商甲（二〇）が踏切を越えやうとした刹那釜山行急行第八列車と衝突し、運轉手並に助手、人夫等はいづれも重傷を負ひ、自動車は大破した模樣あり列車は前部の一部を損傷したのみで現場の警察官は現場に急行した、列車は五分停車し發車した、負傷運轉手及助手は大田鐵道病院に收容應急手當を施したが、いづれも生命危篤である

十七日夜公會堂で　音樂と舞踊の夕

本社主催

ソプラノ　淡谷のり子孃
バリトン　中野忠晴氏
新舞踊　花柳壽滿孃
ピアノ伴奏　和田登氏

會員券　普通一圓　學生五十錢

◇會員券前賣所◇シノサキ文具店（本町一）▲アサヒ樂器店（同）▲セヤマ樂器店（同）▲山口樂器店（同）▲イトウ樂器店（本町二）▲近藤樂器店（本町四）▲釘本樂器店（同）▲明治屋樂器部（南大門五）▲向井時計店（太平通二）▲關西堂（鍾路通）▲丸菱樂器店（鍾路通二）▲京城樂器店（漢江通一三）▲朝鮮蓄音器商會（同）▲南場商會（同）▲三越樂器部（本町一）▲金剛山喫茶店（本町二）▲和信商會（同）▲明治製菓賣店（同）▲盛文堂本店（長谷川町）

慶北の降雹　被害千町步に及ぶ

慶北地方の雹害につき其後警務局に達した情報に依れば義城郡西部地方の如きは安溪平野を中心に麥作の被害甚大、稻作之に次ぎ苗代作の被害は比較的輕微である昭和四年の降雹も相當なものであつたが今度の被害はそれ以上で、既に判明せる被害は左の如くである

義城郡丹北面二五〇町步、同丹密面二〇〇、同軍威面二〇〇、同安溪面二〇〇、計一、〇五〇

國際密輸團　上海に本據を

【奉天十四日發電】某所着情報によればコンスタンチノープルに根據を置く國際密輸團はこの程東洋に根據を移すこととなり、五月二日團長白系露人フイリップは配下と共に上海に乘り天津、青島等沿岸各地の實地調査を終へ六月四日日本經由コンスタンチノープルに歸還したが、將來上海に本據を置くことに決定した模樣で、同密輸團は貴金屬專門に歐米各國に支部を置き極めて大がかりなもので、日滿當局ではこれを防止すべく大連、營口、安東等對支貿易港に嚴重警戒の手配をすることゝなつた

マターン機　再びノームへ

【モスコー十五日發電】ハバロフスク發ノームに向ひ一旦引返した世界早廻り機は十四日午後九時再びハバロフスク發アラスカ、ノームに向つた

北九州に空中燈臺　四基の竣工は來月十日頃

【福岡電報】日本航空輸送會社の夜間郵便飛行は八月一日より實施の豫定で會社も遞信局も着々準備中であるが、九州內の空中燈臺四基はさき頃基礎工事に着手し何れも山頂のみで材料運搬その他に非常に困難を感じてゐるが遲くとも七月十日頃までには點火を見るべく、愈よ竣工の曉は冷水峠、刈田は各三百萬燭光、石峰山、節ヶ崎は各百六十萬燭光の赤、綠、白の三連閃光が燈尾を曳いて交錯し北九州の夜空に一段の美觀を添へることになるであらう

殖銀優勝　榮えの十割勝

十四日の京城府廳と京城軍需との試合終了後直ちに優勝旗授與式に入り、實業リーグ始つて以來最初の記錄たる十割勝の殖銀軍ホームに整列し伊賀當番チーム部長から岩田主將に榮ある優勝旗は手交され、續いて打擊賞四割七分七厘の李榮敏選手に各種カップを授與された、伊賀部長の挨拶あり三三年春の實業リーグは華々しく幕を閉ぢた、尚今季リーグの各チーム戰績は左の通りで府廳が第二位に躍進したのは注目に値する

	殖	府	遞	京	鐵	勝點	勝率
殖銀	:	2	2	2	2	8	1.000
府廳	0	:	2	2	0	4	0.444
遞信	0	0	:	2	2	4	0.444
京電	0	1	1	:	2	4	0.400
鐵道	0	2	0	0	:	2	0.250
負數	0	5	5	6	6		

各地最高溫度

中江鎭	三〇・七	新義州	二七・三
平壤	二八・八	仁川	二四・七
京城	二六・八	全州	二七・一
木浦	二四・三	濟州	二三・七
雄基	二六・三	城津	二〇・七
元山	—	江陵	二三・二
大邱	二六・九	釜山	二五・四

馬占山脫出記

彼はどうして北滿を逃れ出たか。追擊急なる日本軍の網の目を逃れた逃走ぶり、『日の出』七月號に發表非常な評判となつてゐる。

電話を利用　各所で詐欺　本町署に捕はる

去る六月十二日午後八時頃府內黃金町三丁目馬場洋服店に南山町三ノ一五昭和園からと稱して洋服一着注文する旨の電話あり、不審なので同洋服店から本町署に屆け出で西田、岩南兩刑事が調査した所、昭和園では注文せず、右の如き詐欺の電話は各所にあり被害者が困るのでこゝにテッキリ詐欺が介在してゐるとにらみ、十四日夜南山町附近を張込み中の怪しの男を發見、取押へ本署に連行取調べた所、慶南生れの住所不定林建用（二〇）と判明、同人は自供した、餘罪として八日本町四丁目國華堂から蓄音器一臺、レコード九枚、十二日黃金町四丁目古物商から蓄音器一臺、その他を詐取したことを自白した

獻金　京城公立農業學校生徒一同は勤勞奉仕で得た收入金百圓を十二日これを軍當局に獻金した

混砂退治
登錄商標　清水式砂精米麥機
陸海軍御用　鐵道省　農林省　東京府　東京市
特許最新型の特長
一、能率倍加　一、胚芽好適
一、搗減半減　一、殘粉皆無
（説明書進呈）
製造發賣元　東京市神田區五軒町三　合資會社　清水商會
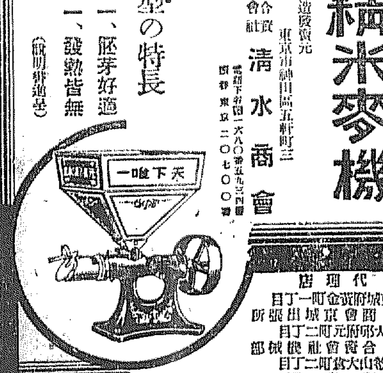

代理店　京城府黃金町一丁目　泰明商會出張所　大邱府元町二丁目　杉原合資會社機械部　馬山　大倉町二丁目　鈴留商會

無代進呈

寫眞機
謝恩感謝の奉仕!!
日東商會本舖

美膚專門
ラーゼン　あざ・そばかす・ホクロ・いぼ
テーピン　ニキビ
ピーフ
サモス　拔け毛
東京化學美容院

遞信官吏
東京市蒲田區　日本飛行學校
操縦科六ヶ月◎機關科二ヶ月卒業◎校外生通信教授あり

鐵道員になれる

毛生藥（けはへぐすり）
大分縣東國東郡安岐町　安岐藥草院

サンギョー・スキン

夏の旅　海に山に
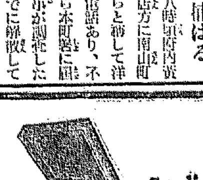
ニットーポータブル　￥20
日東蓄音器株式會社

新本　世界大思想全集
古本高價買入
金剛堂書店

セイロン產　トリス紅茶
客來!　何はなくとも　トリスの歡待
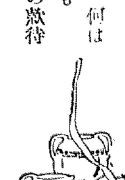
T48

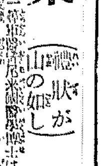
時計は安くてうまい　竹內時計店

紙袋の製造　江商工業所

京日案內
讓店
貸家
母乳
恩給
特別案內
外務社員採用　福德無盡株式會社
はい毒專門　りん病　和田醫院

翼なき鳥【27】

川路柳虹作
岩本正二畫

春雷（二）

レコードから流れるテノールが部屋中に響きわたつた。

今宵ひと夜の薄情、
戀は闇の鳥、夜の鳥、
明けりや名殘りの夢なれど、
消えてしみじみ薄情。

歌ふ言葉を彼女は拾ふやうにして自分もついて歌つてみた。

明けりや名殘りの夢なれど、
消えてしみじみ薄情。

『夢、夢、夢でけつこうだわ』

獨り言が思はず唇に出たとき扉があいた。

『奥さま、お眼覺めでしたか、ちつとも存じませんで……』

婆やが坊やを抱いたまゝ入つてきた。

『ママ、ママおカチ』

抱かれた勝は小さい手をのばした。

『おほ、マあちやん、マあちやんお早よう。ママはお寢坊しちやつたのよ。おカチ上げませうね』

彼女は戸棚から罐に入つたウエーハウスを出してきた。

『ハイ、おカチよ、坊やはおとなだつたのね』

彼女は婆やの手から勝を抱き上げた。

『あの先程、千駄ケ谷の御邸から御電話でございました』

『さう？誰ちやんから？母さんから？』

『露子さまからでございます』

『何か用だつたの？』

『まだお寢みだと申し上げましたら、あたしからかけたつてさう言つておいておくれとおつ仰言つただけでお切りになりました』

『さう？』

露子があれからどうしたかつてことも氣になつてゐたゞけ彼女はすぐ女中に電話をかけさせた。

『マあちやん、ちよつと婆やに抱つこしてゐて頂戴、ママはリンリン行つてきますからね』

『リンリン、リンリン』

勝も口眞似して婆やと一緒に部屋を出た。

シュミーズの上へ輕くスエーターを引つかけて早苗は電話口へ出た。

『露ちやん？さつき電話かけてくれたのね、失禮、あたし疲れちやつて今まで寢てゐたのよ、あなた何ともなかつたの？氣分は直つて？ほんとに濟まなかつたわ。堪忍ね……エ、エ、さう？おほほほ……』

早苗は受話しながら受話機に更に口を近づけた。

『ほんとに面白かつたわ、今？今誰もゐないのよ、淋しいから來て頂戴よ。ゆつくり話すわ。ぢや、さよなら』

早苗は顔をざつと洗つてから、鏡臺のまへではじめて昨夜からの自分の顔をはつきり見た。よう寢たゝめもあらうが、酒に親んだ自分の血液が活潑に運動したものか血行のよくなつた自分の顔を見てすつかり朗らかになつた。彼女は化粧水を塗りこんでから少しばかりの水白粉を手にうつして顔に塗り込んだ。頬が薔薇色に輝いた。その上に粉をパフではたいて額をなほした。それから眉と眼もとに薄い黛をさして口に紅を引いた。鏡の顔に彼女は微笑した。彼女は自らの若さと美に歡ばしさを強く感じたのである。そして、彼女は母といふ意識から遠のいてゐられるかういふ瞬間の有ることを幸福に感じた。

『ラ、ラ、ラララ』

なんだかさういつてみたい朗らかさであつた。彼女は化粧をすまして身裝をなほして薄い青竹色のドレスに着かへた、そして洋服簞笥の前にある小机のブラッシュを手にしようとした時、その下に小さな紙片に鉛筆で記した文字のあるのを發見した。

『今日は外出しないでくれ』

文字はさう書いてある。重治の字だ。彼女は夫といふものゝ存在に大した關心がなかつた。

『おほほ』彼女はたゞ微かに笑つた。

京日俳壇

臼田亞浪選

雜詠（完）

京城　林田緑石
ひねもすの照りやお濠の水温み
雲雀が鳴くよ日いつぱいの畑のわれ（秀）

京城　小林春路
留ひばり支那街の甍の間かに
蔭翳の青み日向へ枝摘ひ（秀）
高射機銃三月十日の空こだま
伸び拔けし枝の高さに囀れる

京城　妹尾潤月
隣にうさぎの蜜の日和にて
木の芽どきとかくましき雲流れ（秀）

京城　下林貞夫
芽泥の月へとぼしき木影かな（秀）
月の歩みくんく逞き芽柳へ

全州　金昇文
藁塚へそつとかくれし猫の
犬追うて雛守る鷄や春の泥

京城　宮本秀敏
野空深む東風にふつくく木の芽かな
風澄める畫たけなはの芽木光り

梨花洞石楠會（佐人報）

夕立つてくる窓を野の雀　一洞
夕立雲飛び山宿に暮れゆく　秋煎
窓の絢動す夕立いよいよ昏く　稲村
夕立や素焼の鉢に泥はねて　東川
老杉に御幣の古り苔清水　翠甫
深山苔水湧く岩鳥がなく　潤月
ひとりや杜の苔水の柄なし杓
鷺とる舟淳しさの夕立雨　空々洞
薔薇の照らふ〳〵と瀬立ちぬ　佐人
夕立の路日追ひ急きらしげる　はるを

京日文藝募集

短歌　雜詠　末日締切　尾上柴舟選
詩　　自由題　末日締切　佐藤清選
俳句　雜詠　末日締切　臼田亞浪選
同　　炎天　末日締切　楠目橙黄子選
川柳　雜詠　末日締切　井上剣花坊選

詩、五篇、短歌五首、俳句川柳五句、用紙、原稿紙及び半紙の事、選者名を明記の事、京城日報學藝部宛御送り下さい

映畫と演藝

サイレン

◇東亞倶樂部に上映中の發聲新撰組、名前の殆んどきかぬ所謂居殘り組が盛んに活躍して十錢ファンを唸らす、河合の映畫はほんに『カワイ……』

◇さき頃朝日座にかゝつた鳳巌は松竹會の舞台で大學出のルンペンが散々に泣き言をならべる胸におぼえのあるらしいのが『その通り〳〵』

◇撮影一ケ年の祝で大盤出しをやつてゐる山口樂器店、粗品としてハンケチをお客さんに進呈してゐるがこれは悲しいレコードには涙をふき惡いのは汗をふけといふ意味ださうです

ニュース

防空演習で時もよし、大正館では空のトーキー『空の花嫁』を十六日から上映するほかこれとともに右太プロの作で嵐寛壽郎主演『毛谷村六助』現代劇八雲、水久保、大日方共演『新梅ごよみ、戀ざんげ』もある

樂燕、あすから

演藝館で開演

コロンビヤ吹込、東家樂燕に同樂遊、港家小柳丸の三名を座主とする關東派若手浪曲家の一團が十七日から四日間演藝館で開演される、浪曲といへば目下府内では何人を問はず壓倒的人氣をもつてゐるのでこの一團の來演も盛況的盛況だらうといはれてゐる（寫眞は樂燕）

★映畫見たまゝの記★

マルガ

近く中央館で封切

マルガは動物學の專門的立場から見るのは別として觀賞しても頗る好ましい作品である。劇中極小部分の外際だつた作爲がない。全體は殆ど實寫といつてもいゝし監督も出演者も頗る眞面目にやつてゐる。特に好ましいのはジャングル物に不必要な女優を使つてゐない事だ。さうして土人達も不必要な土語をしやべらない事だ各動物の生存競爭、闘爭性、さういふものは見る人にまかせるとして、マレーの奥地に於ける野性の動物を忠實に描寫した事は頗るいゝ事だと考へる

×

虎と蛇との闘爭で虎の嘯きを寫し出したのは成功であらう

劇中土人の生活が描寫されてゐるが何かしら『生れる事の絶對』といふ事を感じさせられた。特に土人の赤んぼを見る時にさう思はせられた。この卷の音響的效果はよろしい、最初に明朗であつて次第に動物の聲をさまたげないつゝましい音を使つてゐる（この點監督の手柄）兎くとも動物映畫としてのタルミもなく、淡く、見飽きをしない程度の七卷に納めた事は成功だ（近く中央館に上映）

上陸第一歩

上陸第一歩は島津安次郎第一回作品（全發聲）だが、映畫技巧的に一言言つて見たい作品である（再上映）上陸第一歩といふ題名が下らない命名でない事を意味してゐるが、船中の火夫室の描寫から入港、上陸上陸、途上の出來事と息もつかせない名描寫をやつてゐる水死する女性を助けてから酒場の亂鬪に至る場面は日本物として珍らしい力作だ、水谷八重子もここまでの舞台的演技はさすがにと思はせた。八重子の齒はこゝまでで打ち切るべく後の港の女としての心理表現は、お嬢さんになつてしまつた。それに引き代へて岡讓二の野性ある演技のすばらしさ、かつてのトーキー『ハーマン』のスリップス、ホームズの演技に匹敵する女優は日本には今の處ない。岡のトーキー會話はユーモアと豪快をかねて適切だ

×

島津は、リアルに事物をみつめやうとして、日本映畫の藝術的向上を目指してゐるのは嬉しい事だ。ラストがハッピーエンドでない事もその表現の一つ。だが總じて、豪快な者を扱つても日本人には纖細な感情が底を流れてゐる

遊侠三下氣質

新興キネマ作品、村田監督、立花龍太郎（猪之助）酒井節子（お絲）主演興國をこの一戰にかけた秋葉河原の決戰に敗れた伊勢崎一家はみす〳〵相手方、嘘の彌五郎の横車を甘受せねばならなかつたが、瑞にかゝつた彌五郎が、かねて想ひをかけてゐた伊勢崎の一人娘お絲を妾にと申し込んで來た。お絲は樽仲の新三があつたがやむなくそれを承諾した。悲憤した新三は單身嫁の一家に乘り込んだが却つて斃され、惨めな新三の死體は、棚次によつて戸板に乘せられ運び込まれた時、飄然歸つて棚次を刺したのは意外にも三下奴の猪之助だつた。時は年に一度の大賭場に、大前田、國定、小金井等諸國の大親分が續々乘り込んで來る其夜のことであつた。

柳建寺氏祝宴の川柳披講（一）

小笹園雀拜見

○秀　逸
隠藝下手は一座を笑はせる　倉
入選祝盃擧げて隠藝　説　泉
あの晝に饒夜涙君泣いたやら　汀
去年のと課長おんなじ隠藝　洋子
頬冠り貧を拍た隠藝　東洋子
今日も亦おだてられてる隠藝　與夫子
隠藝意外といふ眼を集め　妙法寺
隠藝一寸社長の眼が動き

○人　位
案外な人に案外な藝があり　豐

○地　位
隠藝何時もの咽喉を褒められる　六

○天　位
隠藝禁酒が欲しい顔で立ち　六

新刊紹介

●京大問題の眞相　京都帝國大學全學部學生代表者會議編十錢（京都府形出町西入ル政經書院）
●滿洲公論　六月號五十錢（大連紀伊町九其社）
●帝國教育　六月一日號十五錢（東京神田一ツ橋通三〇其會）
●我觀　六月號三十錢（東京京橋銀座西五ノ三其社）
●經濟月報　五月號五十錢（京城長谷川町京城商工會議所）
●朝鮮教育新聞　六月號卅錢（京城孝子洞一五二其社）

演藝案內

東亞倶樂部

當キネマ　電本二三三
十四日より上映封切
敵機襲來！皇國のため守れ！空を
防空大演習を紀念して我が府民に捧ぐる愛國的名篇
パイオニア映畫社超特作
ウイリアム・ヴァンダイク氏監督
ホワードヒブクマン氏
決死的大冒險主演
大飛行船ツエッペリン最後の襲撃
マーク・ダニエルス氏助演
ニッド・マーキー氏助演
牧野撮京作　根岸東一郎監督
嵐長二郎　橘顯久子主演
幕末より明治！混沌たる時代の流れに抗する熱血兒の叫喚を聞け！
殘黨新撰組

大正館

電本一二〇
十六日より特別實々封切
防空演習を飾る空のトーキー篇と
松竹特撰名映畫
パラマウント超特作全發聲日本版
監督…ウルデマー・ヤング氏
リチャード・アーレン氏
ジャヤツキー・オーキー氏
空の花嫁
右太プロ超特作時代映畫
毛谷村六助
新梅ごよみ　戀ざんげ
食パン合戰
悲惨の涙は何處より

中央館

マキノ・新興キネマ　電本二三二
來ル十四日封切
新興キネマ特作時代劇
姿なき怪盜
十六夜蜘蛛

朝日座

本町五丁目　電本三三六
防空演習燈火管制施行に付
來る十九日迄臨時休演仕り候

團成社

授恩洞　電光九六六
六月十四日晝より
大衆料金階上二十錢階下十錢均一
パラマウント社特作全發聲日本版
進め　オリムピック全八卷
忍びよる心　全八卷
其他實寫と漫畫數種あり
夜間は新舞台劇あり

京城演藝館

本町三丁目　電本一三二
六月十七日より
關東派巨星花形競演
東家樂燕
港家小柳丸
東家樂遊
名人浪曲大會

京龍館

二キネマ
電龍三一
十四日より上映
大衆料金七十錢
忠臣藏定九郎
男子入用
淺草三重奏

喜樂館

日活直營　電本五九七
十四日封切
彼女の道
萬太郎暴風雨
少年軍

仁川汽船

仁川汽船株式會社
仁川府港町二丁目
電話五一番・六一番・一四〇番

朝鮮郵船出帆

朝鮮郵船株式會社

朝鮮汽船出帆廣告

仁川出帆
釜山出帆
木浦出帆

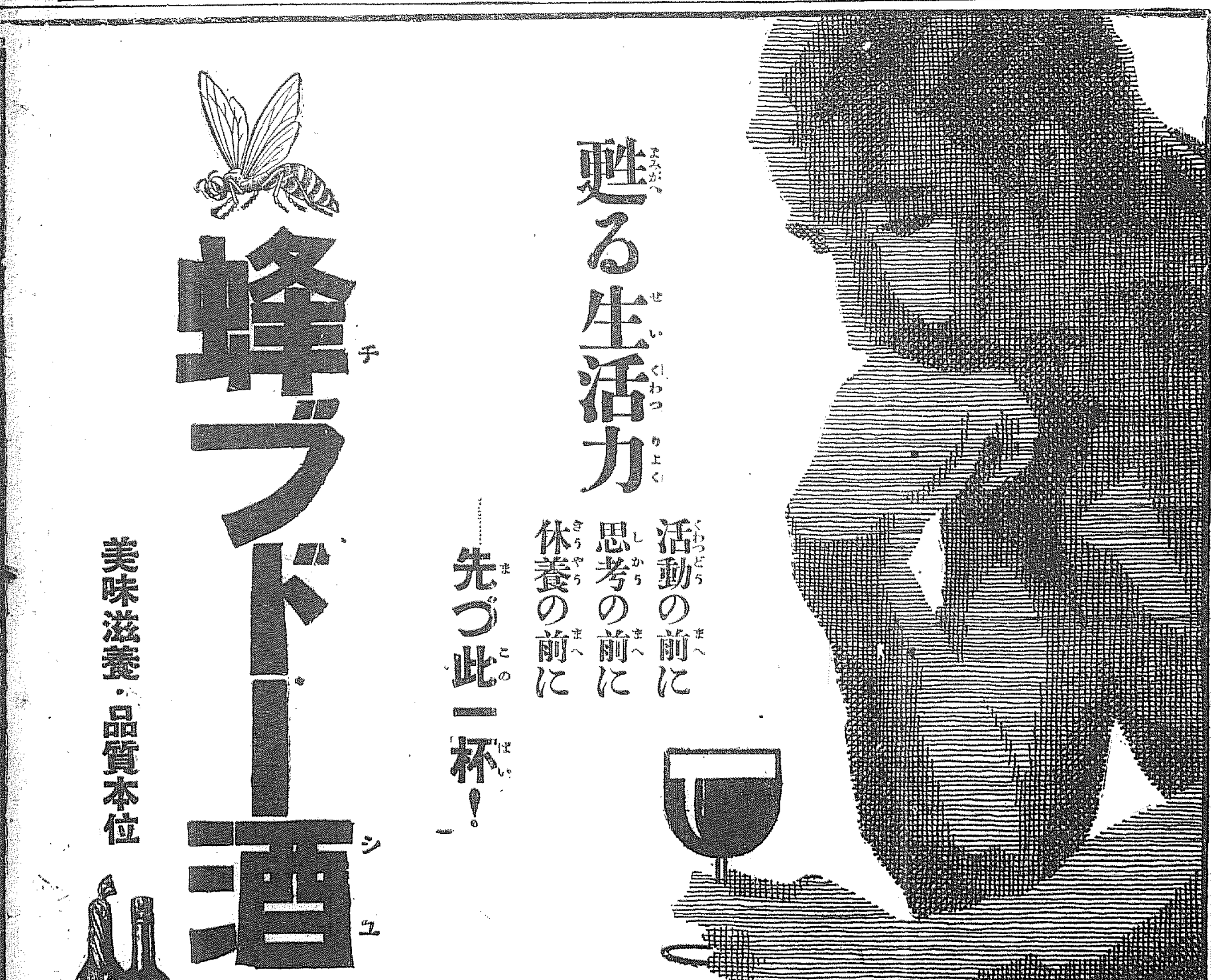

仁川出帆豫定

朝鮮總督府命令航路

鎭南浦出帆（代理店日鮮海運株式會社）

裏日本北海道行
裏日本北海道樺太行
大連直行
仁川出帆
群山出帆
木浦出帆
釜山出帆
浦項出帆
元山出帆
西湖津出帆
城津出帆
清津出帆
雄基出帆
新潟出帆
新潟北線北海道線
新潟—直行航路
就航船鮮海丸
嶋谷汽船株式會社
仁川出張所